(明治卅九年十月廿四日第三種郵便物認可)(大同元年七月二十六日第三種郵便物認可)

康德五年三月八日　THE SHENG CHING SHIH PAO　(日刊)　星期二　第一萬卅七號　(一)

盛京時報

陰曆戊寅二月七日
昭和十三年三月八日
西曆一千九百卅八年

發行所 盛京時報社

蔣政權復又融通 民間銀行舊竄幣

【上海六日電】重慶政府、自事變以來、即於市場融通業經收回之民間銀行發行之舊竄幣、以代中央、中國、交通、農民四銀行票之增發部分、然此等民間銀行、自幣制改革以來、即失發行權、且又無發行準備、信用漸失、湖南省政府系銀行票百元、兌換省立銀行票百十二元、幣制之基礎、隨同蔣政權之脆弱化、漸趨動搖、

論說

蘇聯赤化中國之工作（一）

當日華失和之秋。蘇聯利用時機誘惑中國締結中蘇不侵犯條約。一方既露骨表示其對華活動之積極。他方復使中國深入彀中。以阻止中國參加防共協定。按蘇聯赤化中國之工作計劃至屬縝密。非僅有悠久之歷史。且鈎心鬬角無微不至。惜乎英法美在華擁有莫大權益諸邦。對蘇聯之跳梁醜技。竟置若罔聞。頻守緘默。而華人又復喪心病狂。甘受驅使。長此以往。舉世終有焦頭爛額之日。今特將國際共產黨於締結中蘇不侵犯條約以前在華活動之形形色色。擇要彙成斯篇。以供參攷。編者敬識。

一、蘇聯赤化中國之運動由何而起　蘇聯赤化中國運動之出發點實以一九一九年七月廿五日之加拉罕宣言爲始。蓋左右蘇聯外交之國際共產黨莫斯科大本營於赤色革命完成之初期。鑑於歐洲資本主義。日暮途窮。於是利用大戰後各國政治經濟及社會之混亂而遴派幹員從事宣傳鼓惑。謀以激成左傾運動。更使托拉斯基統率數萬貔貅直搗波蘭企圖武裝赤化東歐。而積極顚覆歐洲固有之經濟組織。然歐洲政經及社會之基礎。因歷史之傳統。其鞏固實出乎一般所豫期。且托拉斯基之紅軍又復屢遭挫折。加之諸强洞燭赤色陰謀。嚴施戒備。國際共產黨西進之圖遂不得逞。惟共國內實施之共產主義。既毫無成績可言。且連年歉收。叛亂紛起。若再行繼續其所謂之戰時共產主義。則蘇聯政體殊有岌岌乎危殆之狀態。故以新經政策爲號召。以緩和共產制度而採擇資本主義之重要部分。庶國內經濟得以復興。而歐洲諸强之資本能源源投入。夫帝俄時代之外交。既屬東西擺動。今西侵之途既塞。自必急轉而東犯。謂共赤化亞洲之政策爲緩和。對歐之反感固宜矣。加以歐美列强在遠東之權益甚多爲赤化遠東則不啻用釜底抽薪之辦法。顚覆歐美資本主義在東方之培養機關。因而間接與以相當之打擊。適值中國民衆運動及反帝國主義勃興。於是國際共產黨乘機煽惑。極力宣傳。致使星星微火。瞬有燎原之勢。

溯自一九一一年辛亥革命以降。雖名義上成立中華民國。然內鬨紛起。社會紊亂。經濟衰落。農村破產。業達極點。中國國民黨及急進之有產階級與知識階級。假諸探求改造國家之原理。不惜利用任何有害之主義。以排除當道之權要。同時一部份過激之知識階級及學生。因對俄國革命。感受敏銳之影響。於一九一八年春結成『馬克思主義研究會』。是以在一九一九年五月四日。演成五四運動。

國際共產黨鑑於中國混亂之狀態。及民衆運動之勃起。於是指令加拉罕發表宣言聲明　取消帝俄時代對華締結之不平等條約。及拋棄以往種種非法攫得之權益。示好於華。以博中國上下之同情。故一般民衆無不懷疑北京政府而奉戴赤俄如救世主。國際共產高遂遴選赤化幹員極東部長烏衣譚斯基赴北京。於一九二〇年春會晤北京大學教授李大釗。更因其介紹而南下與前北京大學教授陳獨秀接洽。當於該年九月末旬。組織中國共產黨。

中國共產黨之成立即赤化中國第一時期之計劃。俟後國際共產黨得以利用是種基礎。進行其赤化之步驟。其始也指令中共（以下作爲中國共產黨之略稱）與中國國民黨提携而完成民族革命之聯合戰線。組織都市之勞工與鄉村之農民。迨聯合戰線嗣後因故破裂。中共遂潛伏工作並產生共產軍。佔據江西瑞金等地。造成蘇維埃區域。而組織中華蘇維埃政府。

南京政府討伐共產計經五次始破瑞金。共軍於是竄向西北。同時中共更引用新方針及新戰術。以緩和南京之追襲。而假諸人民抗日戰線之美名。再行組織各層之民衆。積極其勞働運動。農民暴動。組織急進份子及知識階級。併利用軍事行動與舊軍閥。而陰施共赤化之魔手。而使南京政府疲於奔命。茲將國際共產黨採擇之方法及其工作上置重各要點。簡略分析一述。

洗盡國府專政積弊

華中方面 新政權誕生在即

以寧滬爲中心要人動向活潑

【上海六日電】自南京、杭州陷落以還、江南天地、悉邀日軍武威之惠潤、數近千萬之中國民衆、均已返還、而慶復業、且覺悟已往國民黨政府爲政者之政策荒謬、致妄遭塗炭之苦、前此乃在中原多處、結成自治委員會、迄今所獲成績、非常良好、現下各地民衆、又欲更進一步、切實要望將各自治團体治於一爐、設置統一機關、掃除國民政府之多年積弊、而施公正政治、此種聲浪、竟不期然而澎湃各地、此與自治團體方面之希望、亦不約而同、致驟釀之下、一躍而展至樹立新政權運動、邇來四川省之反對中央、廣東省之反中央暴動、以及黨軍之迭次敗北、德國之承認滿洲國等、國民政府對內對外之諸情勢、益激動新政權運動之蓬漲、志在排除一黨專制惡政、撲滅赤魔、而確立東亞永遠和平之中國側業已醒悟諸要人動態、今以上海、南京爲中心、頓呈活躍、觀其形勢、中原新政權之誕生、將於最短時日內實現云、

日軍佔領河曲縣城 分進合擊作戰已成功

【大同六日電】日軍岩田久野村、千田各部隊、六日午後遂已占領河曲縣城、於城頭高懸感激之旭日大旗、並當即開始城內之殘敵掃蕩矣、

晉西北部 掃蕩完成

【張家口七日電】河曲現已陷落、於是山西西北部殘敵掃蕩戰、乃告完成、查自二月廿二日日軍於該方面開始行動以來、某部隊長躬立陣前、指揮全線、廿四日攻擊寧武之趙承綬軍、廿七日掃蕩三岔堡共產軍時、躬由機上投下通信筒、指揮將兵、尤其於攻擊三岔堡時、會臨時落於附近農田中、毫未躊愼、由朔州而寧武、神池、三岔堡、保德轄前進之千田、岩田兩部隊、由井坪鎮而乃河堡、偏關三岔堡、巡檢司前進之久野村部隊、由綏遠經過清水河進至偏關、樓子營之大關部隊各部隊、善爲發揮分進合擊之戰法精華、完全包圍敵軍、予以殲滅的打擊、此次作戰始得順利進展、又入江部隊之痛擊、吉岡〇〇隊之活動、船戶〇〇隊之聯絡又空中部隊之活動、亦均可銘記、

臨汾復展開殲滅戰

【彰德六日電】占領臨汾之日軍、向南方猛追敗敵、又由東方受壓迫而退却之敵軍約兩三師人、北由某部隊、東由石黑、南由遠山、西由鯉登各部隊包圍、於是完成第二次殲滅戰、敵軍損失不詳、死傷不下數師人、似尚有自行解體之部隊、

【大同六日電】在河曲南方黃河氿餘曲折之地點之何柱國軍一萬之大部隊、現下完全喪失戰意、涉渡黃河、紛紛向對岸陝西省退却中、而避由十里長灘分向山中前進之蒙古軍之眼、逃遁之模樣云、

山西已告平定

日軍佔領蒲州 遙隔黃河睥睨潼關

【太原七日急電】於四日晨通過聞喜勇躍南進中之金岡捷足部隊、途中修理破壞處所百餘處、而前進復前進、已於六日下午三時佔領同蒲線終點蒲州、城頭高懸旭日章旗、故敵軍周章狼狽、渡過黃河潰走、但金岡部隊、遙隔黃河而睥睨潼關、大有士氣冲天之概云、

長足善逃之馬占山 行踪現已判明

【大同六日電】去夏突然出現於京綏路、爲日軍察哈爾作戰軍所追、逃往五原方面之馬占山、又爲門炳岳逐出五原、企進入寧夏、又爲馬鴻逵所阻未果、乃率部下五千人、駐防伊克昭盟之東勝、二日又遭日機猛炸、以鄂爾多斯右翼前未旗爲中心、到處逃奔、又聞逃至榆林、（照片）爲馬占山

日軍神速可驚 進擊開始以來僅需兩旬

【北京七日電】日軍金岡捷足部隊、於月之六日、開入同蒲線之終點蒲州、城頭已目矚高懸感激之旭日旗矣、四顧日軍山西作戰部隊、自以紀元佳節爲期、開始進攻以來、實爲第二十四日、自精華部隊於上月廿四日開始總攻靈石後、僅十一日、竟將山西南部要隘佔領、共進攻之神速、作戰之至當、誠堪驚異、而發揮可永標青史之偉勳也、

×　×　×

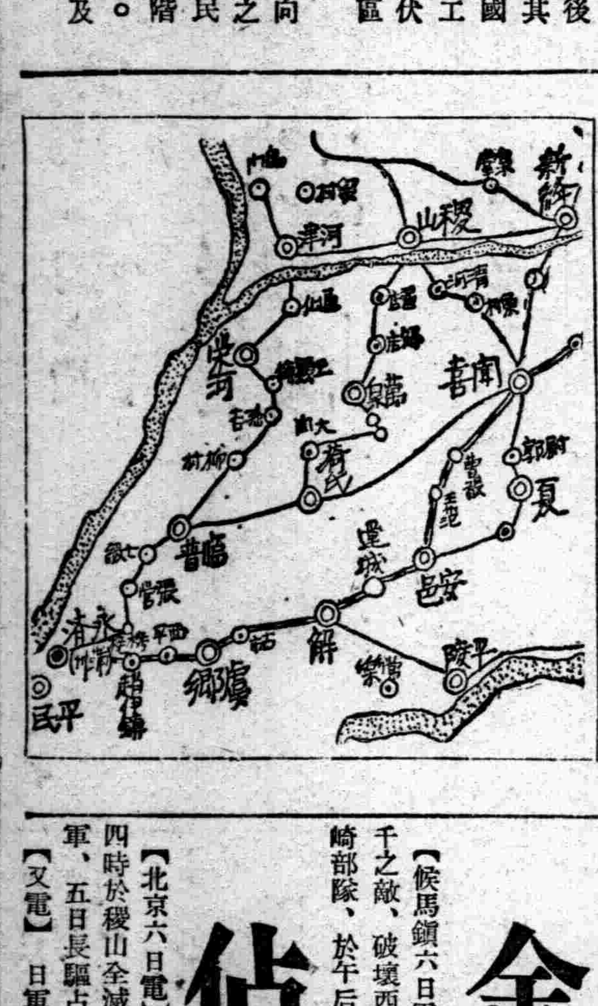

金岡部隊已佔領安邑

【候馬鎮六日電】以同蒲線最終之要衝蒲州爲目標、而進擊中之金岡快速部隊、四日午后五時攻擊遷據安邑縣城之約二千之敵、破壞西北各城門、於同五時半將此占領矣、敵遺棄屍体二百、步槍二百、向西南方潰走矣、一方沿汾河西進之岡崎部隊、於午后四時在稷山殲滅三百之敵、於五日午前五時開到河津東方十公里之石底鎮、攻擊該地附近約八百之敵中、

佔領河津、稷山

【北京六日電】六日下午二時軍司令部發表、沿汾河右岸地區猛追之岡崎部隊、四日下午四時於稷山全滅約三百敵軍、五日上午九時於石底鎮（河津東方十公里）附近擊退約八百敵軍、五日長驅占據黃河左岸要點河津矣、

【又電】日軍部隊、五日夕刻占領山西南部要衝稷山、猛追由河津方面沿兎門口退却之敵軍、

日機猛炸鄭州禹州

【彰德六日電】服部部隊航空隊、五日上午空襲鄭州車站、炸毀車站及火車數輛、又空襲禹州機場、猛炸機庫及地上飛機、予以大損失後、悠悠飛返、

老蔣憂瘋病陷第三期

對抗日戰線全体將兵 課以"死"之軍律

嚴命李宗仁奪回濟南

【上海六日電】據在漢口黨軍最高軍事當局者之所談、蔣介石五日對津浦、京漢、同蒲各戰線之將士、嚴命督勵部下軍隊、務努力於抗日戰、如萎縮不前進、或由陣地逃亡、或不抵抗、放棄陣地者一律須依軍法會議處決、該處決爲委於該作戰最高指揮官之處理者、可不經軍事委員會之許可、而執行之、同時又對第五區作戰軍司令李宗仁、嚴命於二週間以內奪回濟南城、又對在山西內之國民黨軍及山西軍、嚴命不許同蒲線各軍、渡越黃河向南方行動、此可証明全線黨軍之敗戰、與喪失戰意、尤以被驅於山西西部黃河北岸之衛立煌所指揮國民黨軍及山西軍、進退維谷、正渡黃河敗走中、爲防止計、以黃河南岸之何柱國、集結國民黨軍精銳六師、雜軍十一師似任督戰之責、在此蔣介石之狼狽狀勢之下、漢口、武昌方面之人心動搖殊甚、該地政府機關急於準備遁入僻地中、而一般市民之逃避、更爲激烈大呈混亂狀態云、（漫畫爲憂瘋症之老蔣）

擁蔣介石爲大元帥 重慶政權召開第六屆黨大會

【天津五日電】據確息稱、聞連遭大敗之國民政府、定於三月八日在重慶召集國民党代表、依據左開議題、開第六屆國民党全國代表大會、而舉最後之抗日氣焰、

一、推戴蔣介石爲大元帥、畀以宣戰、媾和之權限、
二、三月十五日在峨眉山、開軍、政、党領袖會議、以謀國民動總員體制、
三、實行改變國、共合作之抗日戰陣容、

蔣政權將大改組??

外人消息靈通者之觀測

【上海六日電】據由漢口來滬之某外人消息靈通者談稱、『重慶政府、將於四月間實行大改組、更調五院長、而行政院各部長及各委員會、或亦有變更、此改組、在六中全會開會後當可實現、可望出現蔣介石長軍事、宋子文長行政之合作內閣、然六中全會開會、碍難實現、而爲恢復戰爭勃發後爲有名無實存在之五院及行政院機能者、蓋此次改組之主眼也、

傳蘭哥軍巡洋艦 巴號竟被擊沈

【巴勒塞洛納六日電】西班牙赤色政權所屬巡洋艦里伯爾達號（七八五〇噸）及門廸斯蘇尼耶斯號（四六五〇噸）、六日曉於巴洛斯海岬遭遇傳蘭哥政權巡洋艦巴列斯斯號（一萬噸）演起猛烈砲戰後、將共擊沈、

建築雲南、比爾瑪鐵路 英華成立協定

在戰畧經濟上作用極大

【東京六日電】關於英華兩當局間折衝之雲南、比爾瑪鐵道建築之借欵交涉、前會傳稱完全失敗、今據哈瓦斯通信社倫敦支局所傳消息靈通者情報稱、孔祥熙昔滯敦時、曾與倫敦之駐英公使一再奔走折衝結果、於英華間成立協定、駐英公使此次得倫敦之主要投資企業及英國政府輸出信用保障局之出資、決從事建設雲南、比爾瑪鐵路、而輸出信用保障局駐華代表加克派特里克、近日之歸還倫敦、諒亦與此問題有關、該鐵路由雲南省昆明經大理而達比爾瑪之密芝基納、在該處與比爾瑪鐵路連絡以出蘭關今値國民政府海上交通被遮斷之際、該鐵路之完成、在戰略及經濟上、均極重要、與各外國之連絡、亦有重要作用、頗堪注目云、

本日三大張

欽派張總理爲御名代 恭行春丁祀孔典禮

【新京專電】新京春丁祀孔典禮、六日於南大街文廟、由新京特別市長舉辦、上午九時在崇聖祠舉行行禮、由各關係者參拜、同九時半告終、上午十時在大聖殿舉行行禮、欽派張總理爲皇帝陛下御名代、爲承祭官而臨場外、滿系知名之士、到有百餘人、在奏樂聲中、在靈前行三拜九叩之禮、其次張承祭官朗讀祝詞、全體退下、同十時四十分禮成、（寫眞爲在新京大聖殿舉行之春丁祀孔典禮『中圓』爲御名代張總理大臣）

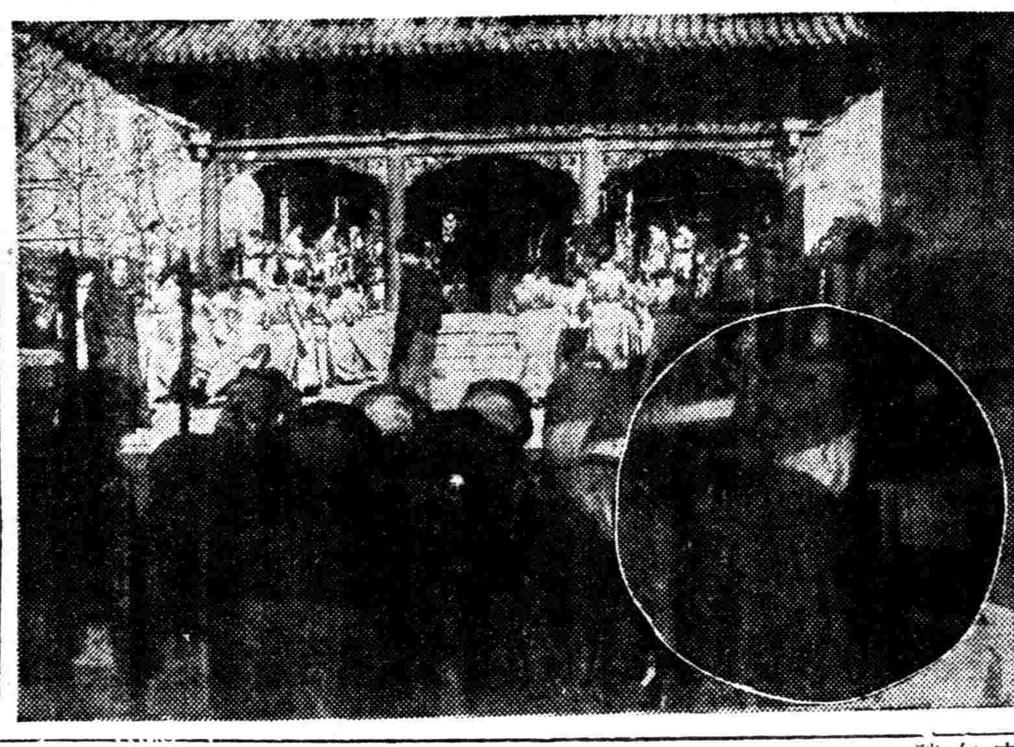

平島支社長 前日抵京

【新京專電】入滿鐵而任新京支社長之平島敏夫氏、六日午後六時廿分乘亞細亞車着任談話如左、

別來九月今又臨之新京、則新京頗有故鄉之感、滿鐵擬與滿洲國政府之農畜產業五年計畫併行、今後以北滿爲中心、致力於經濟開發、今駐新京、對以鐵道爲根幹之北滿經濟助長進展策、當大加研究、如開發計畫就軌道時、則新京支社機構亦當擴大云、

星野長官歸任 車中談話 關於產業及資金問題

【新京專電】星野總務廳長官、對於因設立重工業而調整資金並產業五年計畫之修正案而東渡、與日本政府、財界等磋商、今事務已畢、於五日午后十時、乘光號車、於神吉、谷兩次長、松木法政處長、堀內弘報處長等之出迎中歸京、據該長官於車中談話如左、

一、產業資金之動向、觀日本現下之情勢、滿洲國極受惠遇、滿洲國開發產業計畫之基礎已定、一旦資金流入時、則重工業、電氣、移民、均能善以安排、日本今有三億金欵活動於市場、購買力增大、頗呈好況、而以國防計畫爲基本、故注重以開發滿洲產業、理所當然、

一、滿洲產業五年計畫、亦因情勢之變化、必須考慮生產擴充、當漸次修正、惟與日本生產力擴充四年計畫今日並無具體關連、

一、滿鐵股份評價委員會、因委員有吉田大將、大河內子等幹練人事、故非常良好、此爲極好之前例、

一、最近關華北梢紊、滿洲或受影響之說、然實際基礎已定、並無紊亂情事、金融業者方面、亦以滿洲爲安全市場、絕不懸慮、（寫眞即抵京下車後與出迎者周旋之星野長官）、

國務會議 通過事項

【新京專電】定例國務院會議下午二時開會通過左開各案、

一、黑河省及興安各省臨時取員設置案

一、關於無呈報商租權施行案

一、關於鹽專賣法令違反處理案

幼年組窃盜團（下） 三名落網當庭認供

法院旁聽錄

問、幾時出獄呢、

答、去年十二月初七日、

問、你這次偷幾回呢、

答、三回呀、

問、頭一回在什麼地方、

答、在大觀茶園門前掏三元錢哪同誰掏的呢、

答、胡振合、

問、給你多少錢呢、

答、請我吃一頓飯靡給錢哪、

問、第二回在什麼地方、

答、在雲閣電影院門口、

問、掏多少錢呢、

答、我不知道胡振合掏的呀、

問、給你多少錢呢、

答、一元多錢、

問、第三回在什麼地方、

答、在日本站票房裡邊哪、

問、掏多少錢呢、

答、十來多元吧、

問、今年一月十九日在大觀茶園門前床子上偷二包烟捲嗎、

答、我靡偷啊、

問、鄭富貴多大歲數、

答、十六歲、

問、那縣人氏、

答、河北省人、

問、你幾月生日呢、

答、十月初四啊、

問、你家都有什麼人、

答、就我一個人、

問、在什麼地方住呢、

答、靡有准住處、

問、也得有個常去的地方啊、

答、常去皇姑屯永安街朋友家裡呀、

問、你從前犯過案嗎、

答、犯過案靡判罪（送同善堂感化院、）

問、你偷几回呢、

答、我靡偷他們（胡振合劉長春）偷的呀、

問、今年一月二十二日在北市場雲閣電影院你不是偷過嗎、

答、是、

問、多少錢吃、

答、三元錢、

問、去年十二月三十一日在北市場大觀茶園門口床子上偷二包烟捲嗎、

答、是、

問、在日本站票房子掏的錢你分多少呢、

答、十元、

問、那去啦、

答、都花啦、

問、二包烟捲賣多少錢呢、

答、一元多錢吧、

問、你自己偷一回仝他們偷二回呀、

答、是、

審判官宣諭本案今天辯論終結候判畫押下去吧、（閉庭）

鄉軍新京聯合分會 五日開總會

【新京專電】鄉軍新京聯合分會第五分會、五日午后五時在國務院會議室開分會總會、報告昭和十二年度事業、而加指示、因十三年度事業並明分會事務繁忙、增設副會長一案、當場可決、定於會長之下以副會長五名、處理會務、今年度事業、特對鄉軍勅令團體之點、使會員深切認識併爲完成鄉軍本來之使命計、使會員徹底訓令、同時將分會組織內容充實適進云、

向德國滿洲大豆 一月達四萬九千餘噸

【新京專電】德國駐滿通商代表部發表一月中德國自滿洲國輸入之大豆、達四萬九千四百零八噸、價值五百六十九萬萊希斯馬克、

全國律師會長會議 昨晨在新京舉行

【新京專電】司法部主辦之第一回全國律師會長會議、七日午前十時、在國務院會議室開會、與會者、計有全國各地律師會長等五百八名、中央張司法部大臣、及川次長、林最高法院長、李最高檢察廳長星野總務長官、薄田治安部次長等、午前中、由張大臣及川次長、林院長、李廳長、先後訓辭、星野長官、薄田次長致祝辭、中午暫時休息云、

奉天省當局 預防口蹄疫

奉天省當局、因以興安西南兩省爲中心、每年各地口蹄疫極爲猖獗、爲防止侵入計、特指定適當侵入之衝者双山、遼源、康平、法庫、新民各縣爲第一防止地區、梨樹、昌圖兩縣爲第二防止地區、關於自興安各省及錦州省、運來家畜之措置、運往指定區域外之牛、羊、其他双蹄獸之措置、以及其他防止等必要事項、已嚴重指令各縣當局、遵令辦理云、

松岡總裁 今晨離京

【新京專電】目下勾留國都之松岡總裁、擬八日晨午時、乘鳩號東離京、途中在奉一宿即赴大連云、

平木局長抵奉

平木內閣統計局長、七日晨八時廿分、乘車自京抵奉、

第三預後備役 將校團結成

【牡丹江專電】前此準備結成之滿洲第三預後備役將校團、六日午后二時、在當地軍人會館、於鈴木牡丹江將校會長、大島省長以下團員及來賓、山田、齋藤、前田各部隊長等百五十名列席之下、盛大舉行矣、

陸軍紀念日 組織慰問團

【新京專訊】三月十日之陸軍紀念日、當日經協和會主辦、由國務院總務廳、中央銀行、電電會社、電業公司、興業銀行等五處、選拔女職員五名、慰問現在新京陸軍病院之傷兵、該慰問團、均向傷兵贈與花束云、

本報主辦〝小組象棋賽〟 前日入於本格比賽 胡趙二君對局終日每人勝一盤

本報主辦之小組象棋比賽會、於六日午前起、入於本格之比賽、緣當日爲春丁祀孔佳辰、且爲各機關團體紀念休假之日、故而一般愛好象棋人士莫不紛紛前往、本報爲促起市民之注意計、特於當日規定、首先由大連之胡震洲君與錦州之趙文宣君舉行對奕、一方使用大型棋盤、而資參觀便利、正午開始後、觀衆對於双方之勝負、莫不關心注視、因胡君爲上次棋賽之冠軍、戰敗多數之棋將、獲得錦標而榮歸、趙文宣君雖屬初履奉天棋陣、但因負有參加中國上海比賽之英名、故對今次小組棋賽之勢力、早已超越奉天之棋手、對此兩位久負英名之戰將對奕、興味異常、入座後、台下觀衆、當即熱烈鼓掌、旋即入於沉默、靜觀棋子之活躍、胡震洲驅藍軍、首先進攻、趙文宣指揮紅軍、則嚴陣以待、由於擺布陣之終了、旋即開始衝殺、兵卒亂鬪、車馬齊動、一着一落、精奇戰策、屢次顯躍於棋盤上、博得台下〝棋迷〟不少之彩聲、自正午戰起、以迄於日落、雙方棋子、一再減少、甚至於將帥動搖、左藏右躲、而生力軍仍不以寡弱而稍感畏縮之心、時因暮色蒼蒼、而兩軍之勝負、尙未確定、鼓勇酣戰、乘鋒衝殺、終因趙文宣棋輸一着、胡震洲双卒闖入、趙軍遂告敗北、於此暫告解決、計時六點又三十分矣、於双方戰鬥員及觀陣參觀人等飽餐戰飯後、遂又賡續開始、趙文宣君志在雪恥、胡震洲君則稍存大意、於此心理頓挫之際、更乃宣戰、此次趙軍首先進擊、胡軍則漫與周旋、趙軍於車砲攻入胡軍陣內後、更進而馬踏腹地、時胡軍方感陣地搖動、統率不靈、於此千鈞一髮之際、趙君當告獲勝、奏起凱歌、整隊回營、茲其成績如下

胡—{勝—敗 敗—勝}—趙

會場花絮

名棋手胡震洲君對趙文宣君開始後、台下棋迷議論紛紛、莫衷一是、但一着一落、均出乎一般所意料之外、於是莫不驚嘆、

×××

孔學會經學院長周潔忱君、於出席市民講演大會當時、尙念念不忘參觀棋賽、可見棋技感人之深、

×××

參觀棋迷、對台上之胡趙二君搖頭…摸咀…等等之動作、均表注意、手指口講、談論紛紛、

×××

〝急性棋迷〟對棋手之遲慢、極表不快、屢發大聲代謀出策、惹得多數觀者之不滿、

×××

某印刷所經理傳君、連次行色忙忙、前來觀棋、時走時來、有人問他、自己也承認是位〝棋迷〟、

×××

棋迷中有〝老頭棋迷〟、〝小夥棋迷〟、〝洋裝棋迷〟、〝小孩棋迷〟、〝學生棋迷〟、還有〝老太太棋迷〟…均極踴

【寫眞】即當日胡趙二君比賽情形、左角即場中高懸之大型棋盤、而枰對坐者、左方爲趙文宣君、右方爲胡震洲君、趙君傍坐者爲本報韓李兩編輯、餘爲參觀者、

市立小學校長會議

新學制實施後之第一次奉天市立小學校長會議、於七日下午一時、在協心國民學校講堂開會、出席者、計有張教育科長以下市公署主持教育事務人員及所轄廿九校正副校長、由各校校長報告教育狀况後、市當局指示新年度教育方針、並審議各校提出事項、下午四時許散會云、

連日市內發生 小火警三起

奉市內於五、六、七三日間相繼發生火警三起、茲記其經過如左、

▲大東區署管界、神樹胡同門牌一號、住戶關友賢家、於七日上午八時卅五分、因造飯烟筒串煙、由正房三間西頭一間內起火、幸消防署赶到、予以撲滅、僅損失五元云、

▲北關署管界、天后宮覆有胡同門牌八號、住戶關金相、後院有小房一間、六日午後一時五十分許、因於附近上香、香火延及該房起火、嗣經消防署予以撲滅、燒小房一間及物品等、損失約百三十元云、

▲大和署管界、平安通十三番地、渡邊旅館、於五日午后九時五十分許、因電線漏火而起火、幸經消防署赶到迅速、予以熄滅、結果毫無損失云、

冠蓋往來

▲平木日內閣統計局長 七日午前八時廿八分 由京抵奉

▲郡山滿鐵理事 七日午后二時四十七分 由京過奉赴連

▲竹內奉天省次長七日午后十一時三十五分離奉晉京

天氣豫報

八日北西風 晴

七日溫度 最高 零下二度一 最低 零下九度七

王道書院舉行 首次公開講演 鄭前總理亦蒞臨講演

【新京專電】王道書院、於六日祀孔當日下午二時、在協和會館開第一次公開講演會、首由松浦大同學院教授致開會詞後、前總理鄭孝胥氏、以『王道之研究與實踐』爲題、所講演、約經四十分、大意爲王道國家者、乃謂以道義爲根本觀念而出發之國家也、惟有人心具現於實際政治上、方可謂理想的王道國家、又關於王道精神之發揚與王道國家之建設、有所雄辯、旋即開電影會、開演康德四年度協和會全國聯合協議會實景及滿映所貢獻之『無軌道中國』電影、下午五時閉會、聽衆千餘人、極感一時、

奉市祀孔典禮 嚴肅舉行 市署並開紀念講演會

前日（六日）恭逢春季祀孔之奉天由上午十時、在城內大南門裡文廟內、由葆省長、竹內次長、金、土肥正副市長以下滿日官民多數參集、執行嚴肅盛大之祭典、更由下午一時、在市公署講堂、開孔子祭紀念講演會、首由金市長之開會致辭、次有王民生廳長、周孔學會經學院長、馬奉天道德會顧問等、作讚揚孔德之演說、並有來賓致詞、映演時局電影後於同三時許始散會云、

國際觀光局計劃 擴充華北案內所

國際觀光局滿洲支部、以伴隨華北觀光事業之勃興、計劃大大的擴張該方面之案內所、除整備現在之北京、天津、塘沽、芝罘、龍口、青島各案內所之陣容外、更擬於張家口、綏遠、濟南、太原等各主要都市、新設案內所、目下正節節進行準備、至於此等在支各案內所、現在雖置於滿洲支部之管轄下、但將來於華北新鐵道會社設立之時、於該會社之直接援助下、將此等案內所結成一團、另設置獨立之觀光機關期華北觀光事業圓滿發展方針因此似亦進行銳意研究云、

咄！咄！ 安東又發生大火警 焚燒八十餘戶 由東明電影院起火被焚者三人

【安東專電】六日午前六時三十分許、由安東新市街派出所比隣東明電影院二樓發火、因此時正值猛烈之北風、致火勢大作、於眨眼之間、將附近約八十戶全燒、嗣因安東消防隊與新義州消防隊協力撲救、於同八時始熄滅、至於失火原因、目下正調查中云、

【又電】關於六日早大火之損害、目下經安東警察廳調查中、但至少亦得達五、六萬元、再其後調查之結果、有逃遲之罹災民滿人三名、已負瀕死之重傷云、

東久邇宮殿下 前日駕抵新京 昨晨御蒞臨關東軍司令部

【新京專電】東久邇中將宮殿下、偕同御附武官長谷川中佐、高級隨行官三上大佐外十名、六日下午四時十五分由福岡御飛抵新京飛行場、在此前到機場恭迎者、有植田軍司令官、東條參謀長、小松原新京警備司令官、平林最高顧問、氏谷駐滿海軍參謀長、張國務、以下各部大臣、臧參議府議長以下各參議、熙宮內府大臣、星野總務廳長、松岡滿鐵總裁、田中中銀總裁、坪上滿拓總裁、其他滿日要人、在鄉軍人分會青年團、國防婦人會、協和會各分會等各團體等多人、殿下雖經長途御旅、毫無倦容、下機後、對恭迎之文武百官賜以答禮、遂入某部隊、御少息後、乘汽車御參拜新京神社、同五時御參進忠靈塔、御弔護國之英靈、由此而入御旅邸大和旅館、於貴賓室對植田關東軍司令官、東條參謀長、小松原警備司令官、平林最高顧問、張國務總理大臣以下各部大臣、參議外有資格者四十名賜謁、賜以優渥[illegible]、

【又電】御來京之陸軍中將大勳位東久邇宮稔彥王殿下、七日晨九時、由御旅邸大和旅館出發、在恭立關東軍司令部正門外奉迎之植田軍司令官、東條參謀長以下全將星堵列裡駕到、當即於二樓司令官室、受植田軍司令官以下在京各部隊長拜見後、植田軍司令官、小松原新京地區警備司令官、田邊憲兵司令官、平林治安部最高顧問、報告軍情、星長官報告滿洲國一般狀況、上午十一時四十五分復在植田軍司令官以下全員恭送中、由關東軍司令部御出發矣、

傳染病預防法 施行規則（上）

【新京專訊】民生部以部令第三十三號公布傳染病預防法施行規則如左、

△傳染病豫防法施行規則

第一章 傳染病發生之通報及呈報

第一條 省長在傳染病流行或認爲有流行之虞時、報告民生部大臣、且須通知交通密接[illegible]之省長其他認爲有必要者、

[illegible]省長在傳染病豫[illegible]法第一條第一項第一款乃至第九欵所載疾病之外、依同法而認爲必要施行預防方法之傳染病發生時、預記其性狀、且將關於同法中應適用之規定及應適用同法之地域、附加意見、報告民生部大臣、

第三條 省長依傳染病豫防法第三條之規定適用同法之全部[illegible]部時、須報告民生部大臣[illegible]其適用時[illegible]同、

第四條 依傳染病豫防法第五條及第六條規定之報告、得以書面或口頭爲之、

第五條 醫師在診斷傳染病患者或檢察其死体時、關於該法第五條之規定呈報時、關於同一事項、無須再依同條之規定呈報、其轉歸時、亦同、

第六條 警察官吏檢疫委員或豫防委員接受依傳染病豫防方法第五條規定之呈報或知傳染病患者、死者其他污染傳染病毒或有污染之疑之事實時須互相通知之、

於前項情形、所轄警察官署須報告 縣旗長、

接受前項之報告時、市縣旗長（在有警察廳之 地方爲警察廳長）須報告省長、在新京特別市時、依第二項所規定之報告、應對警察總監及新京特別市長爲之、

第七條 警察官吏、檢疫委員或豫防委員接受傳染病豫防法第六條所規定之呈報時、須互相通知、且應即使醫師診斷或檢案、

第二章 病原體保有者

第八條 對於虎列拉以外之傳染病之病原體保有人、於省長除認爲特有必要者外、不適用傳染病豫防法第八條乃至第十條、第十五條、第二十四條乃至第二十七條、[illegible]十五條中關於[illegible]在此限、

第九條 在病原體保有者置二十四小時以上之間隔採取含有病毒之排泄物及分泌物而行細菌學的檢查繼續三回以上未能證明病原體之存在時、視爲病原體已經消失者、

第十條 病原體保有者須遵守警察官吏檢疫委員或豫防委員所指示之消毒方法其他之豫防方法、

病原體保有者爲未成年者或禁治產者時、其保護者須令病原體保有者遵守前項之事項、

第十一條 虎列拉以外之傳染病之病原體保有者擬將其住[illegible]、病原體保有者或其[illegible]以書面或口頭呈[illegible]所轄警察官署、此時該管警察官署須通 知檢疫委員或豫防委員、且須通知病原體保有者遷移地之警察官署、

第三章 隔離所交通遮斷及處置

第十二條 警察官吏、檢疫委員或豫防委員已知傳染病患者死體其他污染傳染病毒或有污染之疑之事實時、須速令傳染病豫防法第七條之義務者對其房屋其他處所或物件施行消毒方法及清潔方法其他豫防方法、

第十三條 警察官吏、檢疫委員豫防委員在有百斯篤、虎列拉或痘疫之患者時、除有特[illegible]百斯篤或虎列拉之[illegible]院隔離病舍、隔離所其他適當之處所、 在有其他傳 染病患者、認爲於傳染病豫防上有必要時、亦同、

第十四條 警察官吏檢疫委員或豫防委員得依傳染病豫防法第九條或第十條之規定、施行左列事項、

一、有患者之期間及使患者入傳染病院、隔離病舍、隔離所其他適當處所後或患者轉歸後、至消毒方法施行終了止、應遮斷其房屋之交通、

二、前欵之外污染傳染病毒或有污染之疑之房屋、至消毒方法施行終了止、應遮斷[illegible]交通

三、[illegible]百斯篤或虎列拉之發生或其他傳染病特認爲必要時、將前二欵之房屋之居住者、其他有感染傳染病毒之疑者、認爲必要之期間、應隔離於隔離所、或消毒方法施行終了之房屋其他適當之處所、

四、交通遮斷或隔離中新有患者發生其他污染傳染病毒或有污染之疑之事實時、應更依前各欵之規定處置之、

依傳染病豫預法第二十一條第三欵之規定、關於關長施行之交通遮斷或隔離、應準前項行之、

◇ ◇ ◇ ◇

（未完）

黑鷄白鳳丸　韓奇逢

韓奇逢　黑鷄白鳳丸
有十餘年歷史 最得女界信仰
藥中的神品 病者的福音

主治：婦女經血不調，赶前錯後，白帶過多，心忙心跳，久不生育，子宮寒冷，腰腿酸痛，四肢無力，飲食少進，夜不安眠，經色不正，紫黑成塊，或淡紅色，氣虛癆血，咳嗽痰喘，功效異常

黑字與烏字有天淵之別 認明韓奇逢老牌

定價 每盒五元 每打五十元

滿洲國發行處
奉天大西邊門外路北四二號
大連平和街八四
哈爾濱道外純化街遠東醫社
新京四馬路中興大藥房
韓奇逢藥房有限公司
韓奇逢藥房有限公司
韓奇逢藥房有限公司

敬送 遺早〇〇秘方

不取分文，請向上海法租界霞飛路和合坊七十四號張世德堂函索可也
滬戰爆發地處法租界不受戰事影響且郵滙郵照常可寄故病家如欲函購本堂之龍虎固精丸者還請將欵滙下當即寄奉不悞

最高級

煤油發動機

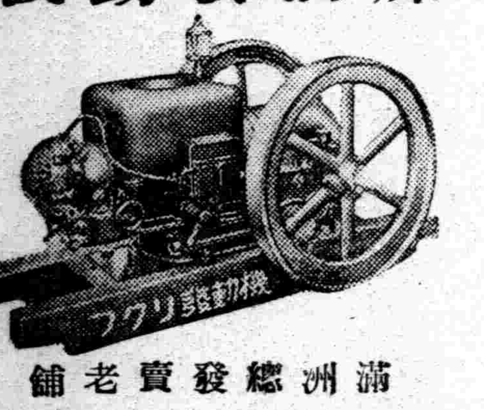

滿洲總發賣老舖

合名會社 藤田洋行　奉天浪速通

德國白濁斷根專藥

梅濁尅星

五淋白濁 一盒斷根

初起淋病，宜急速療治！遷延因循，則後患不堪！

淋病初起，即服「梅濁尅星」，可以當日止痛，二三天內保證絕根，倘遷延自誤，或亂服劣藥，即變成慢性，多受無限痛苦，此時若服「梅濁尅星」，仍可於一星期內掃除病根，如果一誤再誤，即續發各種兇險合併症，而有性命之虞矣！無論新老淋濁，立即購服「梅濁尅星」，此為各國名醫一致公認淋濁病家實驗證明之唯一自療捷徑！

特種梅濁尅星 滲透性特強 治療力特速

上海柯爾登洋行獨家經理 各大藥房均有出售

哈爾濱道外正陽六道街口柯爾登洋行經理

各埠經理處▲大連▲華泰華西▲營口▲中西五洲▲奉天△五洲▲安東▼瑞祥泰▲新京▼中西▲吉林▼五洲▲黑龍江△中西▲鐵嶺新和堂▲洮南和發順▲普蘭店▲康德記

膠皮輪馬車 大批到奉

每組價額 由九十五圓起碼 至二百三十圓止

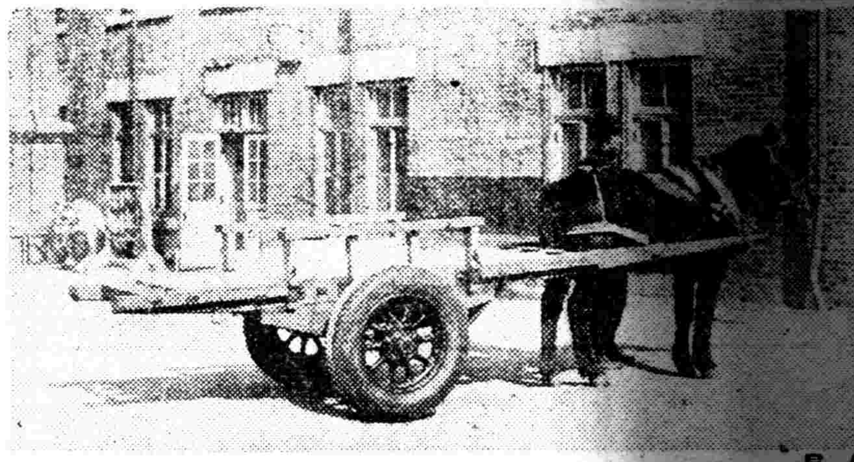

總代理 鄧祿普

奉天十一緯路二〇〇號

友新洋行無限公司

電話(2)二七五六

唯我獨尊 首屈一指

老頭牌

本行總代理老頭牌全新鋼輪拉貨膠皮車輪車輛汽車外帶內帶及其他各種膠皮物品附屬零件品質優良堅固耐久用戶有口皆碑惠顧諸君請認明本行總代理之老頭牌註冊商標庶不致誤

指定代理販賣店
鐵嶺西關 順合公司
阜新西門裡 普亞車行

博愛醫院

院長醫學博士 孟天成
副院長 日沖飛那

大連市小崗子宏濟街

本院電話 (三)一六六六 (三)二六六六 (三)三六六六

外科(內臟 肛門 整形) 內科
小兒科 眼科 齒科 花柳 皮膚
耳鼻咽喉科 X光線科

産院新設

新築(本院西鄰)電話(三)二八〇五

産科婦人科主任 女醫師 日沖飛那
女醫師 中村二宇
女醫師 稻垣雅子

産 樋口佐和 坂元カヤノ 德山ノシ 沼ナ泰子
婆 片岡シツ子 大久保カメノ

分院市內奥町電話(二)八五一〇

股票買賣

信用素著 價值從優
獨家收買 現物提高

倘蒙通知即時寄呈(詳細買賣股票須知)
關於各種有價股票一切業務

福岡屋股票現物店

奉天宇治町十三番地西路
電話(二)二五七四番

新高香蕉糖

少爺。小姐們的伴侶 新高香蕉糖

新高駱駝

上野醫學博士指導
維他命A.B.C.D.E充分含有
讀書。運動。散步等
莫忘携帶與愛用

附帶彩品

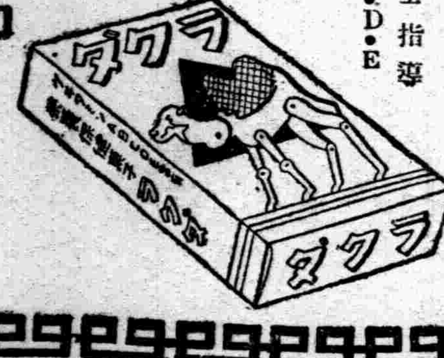

新高製菓大連工場

小西關電車路

亞洲影院

電話(二)三七九一號

由午後一點起至晚十點半止循環開演
軍警學生幼童二角 樓下三角 樓上四角
八日 九日 十日 三天

暨南影業公司一鳴驚人出品
神怪變化鬪法有聲歌唱鉅片

精心協力別開生面傑作

姚萍 鄧琼仙 白梅芳 嚴芝筌

白牡丹

無疑地這是一部婦孺皆知的神仙故事●更經過藝術家的洗禮●而搬上銀幕更比原書精彩萬分

八大仙聚會華山
戲嫦娥被貶下凡
呂洞賓超渡牡丹
黃龍道妖法逞能
山鷄幻化嬌窈女
純陽道法服黃龍

鬧打 鬧殺 鬧神 鬧鬼

首演新片突然到奉
優待觀客概不加價

袖裏乾坤大
道中日月長
取古懂的歷史
成神仙的影片
寫神仙的眷悲
說華兒女的情長

離奇的事蹟
幽麗的畫面
香艷的演出
引人的音樂

神仙的韻事
世人的艷頭
眞假白牡丹
八仙顯技能

注意演期

啼笑因緣 一至六集

胡蝶領銜主演

明星公司出品有聲巨片

新拷貝

神皋雜俎

福昭創業紀（215）

（儒丐　著）　『廖經世畫』

第二十三回　效兎罝孔耿來歸　抒鴻謨親臣論戰

再用更番之法。俟秣馬肥壯。益以練習火器之漢軍。携巨砲分兵兩路。一從寧遠入。一從故道入。夾攻山海關。進攻通州。得與不得。皆久駐其地。遣人往偵流賊情形。伺彼分師捍禦時擊之。必可圖也。至於朝鮮。且暫行撫慰。俟我與敵勝負既定。再爲區處。

鰲格之語既畢。貝勒阿巴泰繼進言曰。

明國情形。皇上既悉知之。其地利臣等亦熟識之。宜選精兵。襲其不備。則□門可得。親統大軍駐關外。擇貝勒大臣。令入關分路攻取。若獲可用之人。送至御營。委遣往來彼處。消息易得。錦州無足顧慮也。

阿巴泰把話說完，貝勒中如大貝勒代善。三貝勒莽古爾泰。皆伴上靜聽。無發言者。太宗遂以目向大臣席那邊看了看。只見大臣席中。首由額駙揚古利起立言曰。

我之於明。暇則一年再征。不暇亦一年一征。乃爲善策。當令已出痘貝勒將帥。率兵深入其境。凡兵士所獲。不計多寡。聽其自取。則人人貪得。不待驅逼而賈勇爭先矣。所得城堡。惟貝勒更番駐劄。屬下兵將。勿使移易。蓋不辭勞苦者。方能成功。如謂有妨農事。則待農竣興師。令婦子收穫。農事亦無妨也。朝鮮察哈爾。且置度外。山海關外。寧遠錦州。亦且緩圖。但宜深入腹地。腹裏既得。朝鮮皆吾手足。察哈爾自歸順矣。

繼揚古利而進言者。爲管正黃旗楞額里。其言曰。

宜先抵燕京。任我兵所取而回。然後再入山海關。扼險而劄。積粮城中。以備往來攻伐之用。

管正紅旗和碩圖曰。

宜相度明之邊界。乘瑕而入。其還師遲速。難以預料。必先修固我城堡。乃無敵人窺覘之虞。

管鑲紅旗葉臣曰。

宜先抵大同宣府。秣馬休兵。偵探察哈爾踪跡。近則我兵往征。若已遠遁。則我即入明邊地。挾其廬舍。近逼燕京。晝夜攻圍。名爲帝都。其實易克。彼城上多積火藥。必自焚。且就彼近城一帶。伐木習造梯牌。多方攻取。城即不克。亦足耀我軍威。如從山海路襲入。恐軍士俱無所得。徒勞苦也。

管鑲藍旗宗室芬古曰。

我軍蓄銳已久。其勢可用。宜即入明邊。攻取其近京城堡。何憂事之不成。

管鑲白旗伊爾登曰。

與其盤桓於山海關。不若徑入其內地。審敵之情形。

管正白旗喀克篤里曰。

我國之人。利行師。不宜偃息。今議征明。則上天之眷佑。與人心之豫順。適相協應矣。

當貝勒大臣們陳說策略時。太宗只是靜聽。不加可否。及見大家把話說完。才向大家宣諭說。你們的意見。俱有可採。並且大多數主張征明。與朕頗有同心。不過軍旅之事。未可執一而論。明雖吾仇。其人民則甚可憫。朕意仍擬由山海關入。其路近。其事順。於是以秋八月壬戌。起兵征明。欲知後事如何。且待下回分解。

閒。話。硯。石（十八）（思齊廬主）

此外爲夾雜硯石中之砂質。水所侵蝕。宛如虫蛀之狀者。名爲蛀虫。其在硯旁。或在硯背。無大妨害。此其大較也。若欲作進一層之考究。盍於談硯叢書中。玩索而研討之乎。

六。硯石之病。夫石病者。較石疵甚大。而位置不適。或妨磨墨。或滑不受墨之謂也。淳熙間端溪硯譜所舉石病如次。

石之病曰鐵錄。乃是黝皮隔處。若於線上。磨之不平。鑿之則應手而落。

〃〃曰瑕。石之白文。

石之病曰鑽。如蛀所鑽之眼也。

〃曰鶩。斧鑿觸裂者。

〃曰火黯。斑斜處如火燒狀。惟岩石有之。

〃曰熨火焦。一名火捺。質堅硬。色如火燒。

〃曰黃龍。共紋灰黃色。如龍蛇之橫斜 石上。倘在墨堂。爲害甚大。

惟火黯端人不以爲石病。誠以其岩石則有之。他山之石則無。若其硬不過废者。縱存於墨道。亦不可以爲石病而棄之也。

此外宋洪适所論之石病。不適於端石之點甚多。茲併引用於左以作參攷。而增見地焉。（未完）

科場補詠（下）（金梁）

▲院試

旗生院試。各省限取六名入府學爲附生。蓋初試由府不經縣學也。荊州杭州試常數百人。不易入彀。文生食餼者。差操如故。

院試旗生限六名。文風稱盛獨杭荊。漫嗤筆桿兼槍桿。

▲繙譯

繙譯試。滿文例派滿大臣閱卷。唯省試人少。或以軍撫監試。試皆一文。以繙寫爲工。

清文繙譯各專長。特派大臣閱卷忙。省試人稀多就便。偶將武著作文場。

▲旗元

清初旗元如麻勒吉。乃分榜所中。至同治年崇綺始爲狀頭。崇係賽尚阿子。賽兵敗謫由不忍殺人。子旣掄元。孫又選后。本蒙古。以后抬旗入滿。

不忍殺人一念存。科場食報在兒孫。勝朝三百年稀有。誰說旗人不點元。

▲停試

道光年。荊生鬧考。詔各省旗一律停試。同治初。始允復試。至光緒末科舉又全停矣。浙旗會榜脫科者六十年。甲辰新正梅青書院春宴。特放爆竹。謂平地一聲雷。决爲預兆。是科余與增同年春果同捷。亦佳話也。

忽聞鬧考罷文科。報國無門又奈何。待到中興邀特典。又停科舉負恩多。（完）

金鎦子（楓敏）

▲究竟是誰爲了誰？

是一個初春離天明還有兩個鐘頭的夜裏。外國語學校寄宿舍中的一位青年學生由夢中驚醒。他睜開眼。先看見他所熟識的院中走廊柱子上的燈。燈光由窗間射到他身旁的牆上。他疑惑着。許是天快要亮了。但室外的更者。仍不斷的敲着梆子。於是朧朦着。終於不自信的披衣出去。看一看。天依然是黑的。滿空中的星。還在分外的亮。聽聽更聲近了。他問『現在有甚麼時候』。

『四點半！』柝聲中夾着簡單的答覆。

他重新鑽到被窩的時候。是再也睡不穩的翻復着。等候着清晨的六點鐘。一段悲愁的情節。永遠藏在他心窩的深處。纔造成欲早起而由夢中驚醒不安

×

那時候是元宵節的前一天的事——

『妳鐲子呢？拿出來罷。』父親說要掉牠青年向他的妻子說。他的妻子正在給小孩縫着衣服。

『兩個全賣嗎？留一個吧！你給說一說』。他的妻子似乎毫不理會的神情說着。

『當然哪…』他的頭已經低下去。室中的空氣特別的沉靜。他默然的躺在他妻子的身旁。

『不用愁！許你賣！』她說。久將服縫完。一面摺着。一面用取笑的口吻說着。

『哼！』他一聲冷笑。接着。『我是愁一時將它賣掉。將久得怎麼辦。準知道我這回畢業能成功嗎？究竟是一個疑問。那時。一無所成。車西也沒有了。我怎能對得起妳？』他心裏蘊着無限的悲哀。

民生部社會司文藝懸賞二等入選

新劇〃過渡時代（彭文俊）

十八

安　如眞沒有。我就得帶着他們人啦！

白　那我和甲老先生合計合計吧？（與殿同下片刻又上）

安　合計的怎樣？

白　唉？實在困難！那得多少錢呢？

安　現在一棵槍得三百元。明說我們哥幾個也不能白來。至少也得賞二百元。總共五百元吧！

白　他家那裏能有這些錢。必須得少點！還得我去給借！

安　那麼就給三百元吧！我們哥幾個就算白跑。再少一個也不行啦！

白　（回頭）向殿你覺能辦了辦不了呢？

殿　那就八爺給張羅吧！講不了過後我賣地吧！

白　好！那我去給借吧！（下）

安　（自語）白八爺是有錢的呀！（打開提包拿出烟具倒下抽鴉片）（白上安起）

賦得盛京時報萬號（萬號）（遼農）

余爲家鄉土 地事返里。歸來閱積報。始悉一月二十三日。爲貴報出刊萬號紀念。特此補賀。以伸微意。

時報超羣報。燕京至盛京。萬邦爭購閱。一號即留名。

誰竟拈詩祝。余傾補 賀誠。維艱欽創始。慘淡費經營。

中島君高尚。陪都月共明。梱頭沽酒數。社外讀 書聲。

交誼敦鄰國。人才冠衆英。十千無盡壽。紙貴瀋陽城。

妻（續）（榆人）

妻多麼會溫存會體貼人。但汐又浮上腦際。汐或者更會溫存會體貼人吧？我終久丟不下汐。每在深夜獨醒的時候。要暗暗的啜泣。妻有聽見。便要安慰我。

『傷心麼？做惡夢麼？』妻愈安慰我。我愈傷心。愈慚愧。同時也愈使我思及汐。

自此後我永遠愁苦起來。即是汐再來到時。我也不敢和她說一句話。也不敢看她一下。甚至當她來後。我要立刻跑出去。我不是厭她。是像有把剪刀在我胸中攪着一樣的難過。我漸漸變瘋了。我不會晤咽啜泣了。只會呆坐癡思。我這個樣子。妻又將怎樣失望傷心呢？可是每當我呆想時妻總會笑着說。『又在思念汐吧。這不是你的汐在這兒』。接着妻笑着安慰我。她但的眼淚早已滴滴的落在我的臉上。我不知怎樣好。妻在這樣傷心的生活着。還是想盡方法來安穩我這顆重起了波浪的心。妻也太好了。無論怎樣波動的心浪。也禁不起妻這樣不斷的慰貼撫摸。汐的影子。終於在我和妻的對泣。漸漸的淡下去了。（完）

鬼屋（續）（趙啓民）

我在病床上孤伶仃的臥了兩個月。天氣已經入秋了。荒草更要長得像入那們高了。

那時。我還不願洩露他們的秘密——爲幻生着想——我找到幾個近友。求他們再到幻生的原住所探探究竟。我只說我曾做夢。夢見某地某屋裡有一個死女人。好在他們素日很信我不會說謊。又可憐我請求的懇切。於是他們會了五個人。一同去了。

結果。他們証明了。我的夢確是事實。樓房…和一切都是和我所見的無差。書房裡確是倒着一個陳死的女人。

不過。我所找出的信件已經不見了！也許我在找到後始終[illegible]乎。在跑向淩雲公寓的[illegible]丟失在路上？我因爲病好。不敢去深[illegible]敢

引起什麼悔恨。可是。怎也避免不了痛惜幻生！

『男子是泥。女人是水』幻生是『一把泥』她是『流動水』我咬着枯唇發瘋似的嘆念着！

思潮是無窮的。是時刻在增加。在變化的。我由於死恨她轉到怨恨幻生。沒有穩固了麵包。就忙於顧到愛情。幻生的死。是他自取自該死！

女子沒有閒情賓之前。就早已有了『虛榮』就如同男子沒有成人之前。就早已有了『虛僞』！』

男子抛不了虛僞。女人丟不了虛榮！宇宙裡[illegible]無所謂

『愛』！什麼『知己』『知心』…

…一切都是假的！

『敷衍』是人們應付生活唯一的利器！求學。作事。謀生營業。交友。結婚。造就子弟……一切都是敷衍！。敷衍一生。一生敷衍。人是萬物之靈唯其敷[illegible]

她愛幻生。敷衍！。幻生要她。敷衍！ 敷衍的結果。她死！ 幻生瘋！

『愛』是另一問題。人非草木孰能無情。不過拿敷衍來應付『愛情』吧！可憐嗎？ 不。一點不值得憐！ 幻生該死！她[illegible]一論

我不知是哭好。是笑好。結果笑了。平生沒有過的暢笑。然而。事須三思。『悲觀』時常容易把好人埋沒在地底。把美事輕擲在九霄。社會情形是這樣。又焉知他們不是例外？

女人虛榮是不免。又焉知她不是一個出淤泥而不染的？（唯其不染。是以天拆！）

也許她的愛。能使她一時的復活。使她來探聽幻生的存息 我告訴了幻生想她要瘋。她知道。她明白。她不曉得怎去使幻生脫離瘋苦。她只能迎着心意。裝做淡然的態度。故意造說假話。所以要絕斷幻生的想念。以救幻生脫苦。以使幻生樂度餘年！ 她。死不忘愛。忍着淚。苦着心。奮起已死的肉身。以反激式的方法去安慰在世的愛人！她的愛。是如何的偉大。

二、一四　投

龍・潭・之・春（關志先）

光陰也不知怎麼過得這樣的快！一個月過去了一個月復來。這樣接着過了幾個月。可怕的寒冬。悄無聲息的不知道消逝到那裡去了。明媚的春又降臨了人間。

去年紅葉滿山——秋季——的時候。往龍潭山遊覽過一次。他的一切。都盡量的領略了。但是春和秋是不同的。秋好比一個中年的婦人。頭髮漸漸的白了。臉上的縐紋也漸漸的多了。處處都顯出憔悴凋零的氣象。春好比一個妙齡的少女。一定蘊有說不盡的美麗溫柔。所以腦筋裡總是存着觀賞『龍潭之春』的印象。便約了友人。一同前往。

蔚藍的天。萬里無雲。和暖的風。微微的拂在我們的身上。覺得有不可形容的舒暢。

吉林全市。瓦屋櫛比。烟囪飛揚。白練似的松水。長蛇般的鐵路。盡在眼中——時身已達到最高峰處的南天門了。

絲絲裊裊的柳枝。輕輕的吻在水面上。我無意中拾起一塊小石子。向潭心拋去。無數的波紋。向四周作圓陣展開。展到潭邊的小草裡。似乎又展到潭邊的泥土上…十分好看。

莊嚴的古廟。峙立在樹叢之中。遠處望去。實有不可思議〃神秘。

西下的太陽。牠那很强的陽光從柳隙噴射出來。山腰越發黑暗了。潭水又鍍了一層金色。來和人們作最後一刻的留戀。好似賜與我們青年人的一線光明。令我們趕快努力讀書。且不可將那大好的韶華辜負了。

——三月三日投於吉三國高

燈謎（韋榮先）

『囫圇吞棗』食而不知其味。

『得好休便好休』可以止則止。

『法效陶朱』以追蠡。

『賭跑』不目逃。

九星日鑑

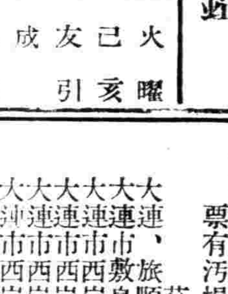

三月八日　舊二月七日　火曜　己亥　友引　成　尾宿

▲一白之人、此日尊重長上識者意見、尤爲安全、乙丙丁吉▲二黑之人、深慮而正其秩序、基礎大定矣、庚辛壬吉▲三碧之人、事物易生轗軻、飲食物亦須注意、丙丁丑吉▲四綠之人、壯圖半路、易爲外邪所妨碍宜注意、丙丁丑吉▲五黃之人常業雖吉、新規事業、伴生危險、庚壬癸吉▲六白之人、是日也、總覺得有什麼束縛、竟日不去、丙丁庚吉▲七赤之人內外俱告平安、須親近於上峯、辛壬癸吉▲八白之人、苟能踏上正途、機敏行之、定可如願、庚辛癸吉▲九紫之人、勿悖上峯、在外宜注意失物、辛癸丑吉、

象棋消遣

希望讀者・研究示教

（吉林姜仲玉投）　（將先勝）　着法明日披露

第一百六十局　白駒串宮

昨日『足下生輝』着法如下

車七進三　相一退三　車四進一　帥五進一　馬九進七
帥五進一　車四平五　帥五平六　馬二進三　帥六退一
馬七退六　馬三退四　馬三進二　帥六進一　車五退二
帥六平五　卒六平五　帥五退一　卒五進一　帥五退一
卒五進一　帥五平四　卒五進一　（將勝）

第一百五十八局『環城窺伺』帥底士角係將方之卒合亟更正

無線電

三月八日（星期二）　廣播放送節目　新京放送局

前七、三〇　國歌
七、五〇　初等日本語講座
八、一五　格言　先哲故事
八、五〇　建國體操
九、〇五　廣東音樂　唱片
九、一〇　家庭講座（奉天）　兒童的三種重要習慣　張
一一、五九　時報
後一、二〇　新聞
一、三五　相聲（奉天）對對字　李永春　奚醒聲
五、〇〇　新聞
五、二〇　英語新聞
五、三〇　兒童時間（奉天）　唱歌　奉天市立厚生國民優級學校生徒　指揮　王文滿
　一、頌建國歌　二、春來　三、春天來到（日
五、五九　中等日本語講座
七、〇〇　政府公報
七、三〇　講演　建國精神宣揚週間（第七日）　建國精神與禮教　民生部禮教科長　孫祥雲
七、五〇　舊劇（哈爾濱）珠簾寨　哈爾濱鐵道工廠俱樂部　劉海成　外十三名
九、一〇　時事解說　唐新我
九、二九　時報
九、三〇　新聞

哈爾濱雙合盛無限公司製革皮廠

新出大宗塊皮紅底皮皮條鹿底皮及各種皮革物質優良價格底廉

如蒙惠顧不勝歡迎之至

總分銷處哈爾濱道裡石頭道街

電話二一八八九

奉天日語學院招生

科別　初等科　專修科　高級科

額數　各科均六十名　插班生十五名

報名　自陽歷二月二十五日起至三月十日止

入學　陽歷三月十日以前隨時入校

校址　奉天小西邊門外總站鐵路局舊址

『另有詳章函索附郵二分』

招募汽車學生

○學費大特典（繳向來半費）

現今司機人材極告缺乏、今後司機之需要、將益增大、如能就學、可獲免試、就職實屬唯一良機、有志者請速入學

奉天商埠地三經路八緯路一四六

國際自動車協會　滿洲指定校

東亞自動車學校

學則附二分郵票即寄上　電話日（二）二四七九番

你知道這麼有益的日語雜誌之存在？

日語的範本　研究日語的捷徑　自修必備之良書　獨自通的雜誌

月刊雜誌　日本語

零售每冊金二十五錢　郵費一錢
半年金一圓四十錢
全年金二圓七十錢　郵費奉送

發行所　善鄰社

本雜誌自創刊以來已經五載於茲、每期刊載關於日語日文之有益材料不勝枚舉、宜乎訂閱者日見其多、可稱日語界之霸王、凡欲研究日語者請購閱一本便知言之不謬也、出售無多速購爲幸、

大連市若菜町一四三番地　電話（三）二五六五番　轉賬號碼大連四二九二號

本雜誌在全滿以及華北各地大書局均有代售如直接向本社訂閱時以左列辦法最爲妥當

▲函購手續

▲匯款方法

（一）匯款請購郵局匯票或託信局銀行等亦可、但全滿各地均有日滿小匯兌以及轉賬之便請利用該辦法爲荷、如利用轉賬匯款、即就貴地郵局詢問便知其手續、此辦法最爲便利且甚穩妥

（二）凡匯款時須掛號寄下

▲郵票代用

（一）郵局不通匯兌之處、得以郵票代錢、郵票代價九折計算即郵票一圓作國幣九角、郵票有汚損者不收

茲將各地代售書局開列於下

大連、旅順、奉天、新京、各大阪屋號書店
大連市敷島町　青年書局
大連市西崗大龍街　啓化書社
大連市西崗東關街　聚勝堂書局
大連市西崗得勝街　廣合成
大連市西崗大街　宏大書局
大連市西崗平和街　商業書局
奉天鼓樓北西首　胡魁章
新京三馬路南　胡魁章
奉天鼓樓北路西　大東書局
哈爾濱道裡地段街　千葉書店
哈爾濱道裡地段街　哈爾濱堂書店
青島中山路　博文堂書店

我和北京的過去（丁丁）（五）

六、去北京的前夜

她將嘴口紅的双唇送到我的嘴邊來。我因爲想起我哥哥臨與我分別時候。在他風塵占據了的面孔上的痛苦表情。我實在不願再和她勾搭了。但因以往關係又不好意卸她的熱情。只好敷衍了她一個吻。她呢。緊接着攬住了我的頸部會我到舞場去。我推辭說頭痛不能奉陪。她不依。一定要我去。她說走走。就好了。越在屋裡悶着越厲害。我又說怕遇見她丈夫。她笑了用手推我一下。因爲前兩個星期。我和她在商埠地一個大飯店裡。正在舞庭的一角坐着喝咖啡茶呢。突由外邊進來一個年約四旬上下男子。帽子壓在眼眉上。她一見那男子忙欠下身去彷彿俯拾掉在地上的東西似的。躥在茶几側面了。後來那男子走過。她雖然笑吟吟地立起來。但面上浮着驚疑未定的神色。說。

『吓死人嘍。該死的。長的和他一般樣。就是鼻子略高些。』

她的丈夫是大東關兵工廠裡工匠。是福建人。她雖說和她丈夫同籍。可是她北方話很好。說起來除非急了帶一點南味兒。不然的話。一時誰也聽不出她是南人。

『瞎話。他根本就沒有工夫到外邊來。他是長年打夜班的。除非星期六歇班。今天又不是。』

……說着她把一張粉臉靠近了我的頭部左側一歪枕在肩上。同時綳緊了她的腕力。俯擒着我哧哧發笑。她的嘴正對着我耳朶。一股熱氣吹來。

『走吧。不要怕。有我呢。親愛的！』

她用喉音低聲對我這樣纏。

—未完—

兒童

六個孩子（瀋陽雀）

一間舊式的屋子。兩鋪南北的大炕。炕沿上坐着一對半新半舊半老不少的夫妻。——因爲是新婚的關係。男的坐在南炕。女的坐在北炕。北炕裡邊是一位年過花甲的老太太。懷中抱着四歲的孫孫。正在逗着他叫媽媽。南炕邊上一個七歲的女孩子。手裡拿着半根鉛筆在一本舊算草上畫雀兒。西壁上時鐘方打過一點。從外面走進一對十餘歲的小學生。一進屋便把書包扔到南炕。吵嚷着要吃晌飯。女的慢條斯理的把口含的烟袋朝炕沿牆上敲了一下。然後喊道。『高媽』學生回來了。把棹子放上。讓他們吃飯。一個五六十歲的女工。一邊答應着。一邊把棹碗等擺齊。無非是高粱米飯。豆腐菜而已。北炕的六兒—四歲的—見南炕四兒五兒等吃飯。也站起來要吃白飯。他祖母哄道。好孩子。不要鬧。一會給你買餑餑吃。這時南炕的三兒忽然想起學校的事情。對他父親告述道。你看M老師也不知道怎的。問我媽識字不識字。晚間告述你們書不。四兒從當中插嘴道。老師還問我來着呢。一天吃甚麼飯。你媽說你不。你父親說你不。這幾句話不要緊。把一間沉靜的屋子立時空氣緊張起來。女的首先大聲說道。我識字不識字管她什麼閑事。這才是狗拿耗子呢。男的道。這當中有關係。你是不知道呀。人家當老師的不是識字嗎。女的道。他們老師和我比較什麼。男的道。唔…唔…底下到老也沒說出來。老太太搶着從北炕上說道。那還瞞着做什麼。二媳婦你不知道。原來……話未說完六兒又想起要白飯來。男子嘆道。傻孩子。偺們還趁起總吃白飯啦。不竟是你們六個東西累人嗎。要不然。我甚麼樣資格的女人訂不着。師範生啦。教員啦。…女的道。你又包屈了。誰叫你訂我啦。我可不相那種口是心非的女人。又怕吃啦。又怕燙啦。又要挑投心對意的。又不敢違背父母的命令。我可是父母之命。媒妁之言。你如果覺着包屈。我可以讓位。搬到裡屋給老太太做女兒。你再另找有資格的。男的道。得啦。得啦。你又吃醋了。我不過是說句笑話就是了。你當我眞後悔麼。你趕緊給文兒做勞作服。二兒寫書皮罷。接着六兒要媽媽抱。高媽檢棹子。四兒三兒背書包。五兒喊着要喝水。老太太忙着下地。男的忙着囑咐孩子。上學去可別對你們老師說呀。一陣忙碌。熱鬧非常。女的道。你看相這樣忙。娶一個教員來行嗎。况且…。

趕馬（共二）

趙恩慶

葉綠甚麼葉
花葉甚麼花
雀花甚麼雀
飛雀怎麼飛
双膀一搧飛上天

歡迎兒童寫眞

教化專賣局史金閣先生之令郎連貴三歲

晚餐（穎倫）

懷着慘淡的一顆心。小心的放輕了脚步。深恐驚怒了爸爸的臉色。我像是一隻小鼠。胆怯的滿含着淚水。靜靜坐在了爸的面前。周圍洋溢着沉寂的氣氛。心緒開始在痛苦的回憶。在記憶中。忘不掉爸爸的威嚴。後母板着不高興的臉。故作了一絲假笑。她彷彿在得意。却是又像把我當作了仇敵。送過來輕蔑的眼波。我幾乎滾下來眼淚。丟不下慈母的撫慰。爲了一餐。豈能掩飾過去媽媽溫和的幽魂！

地中放了一面圓桌。後母自尊的坐了下去。爸爸也無言的坐下來。飯和菜擺在桌的中央爸爸發言了。我勉强的坐了下去。肺病又在作祟了！緊接着咳嗽幾聲。我深惹起了爸爸的不高興。轉過臉去偷喝了一口冷茶。一口水似乎會把咳嗽壓下去。我希望會抑止下去。留在夜裏一人暢然去咳嗽。爸爸似乎在了解。舉起碗來。嘆了一口氣！

我像是胆小的賊。在人們面前心境上滿佈着不安的狀態幾次偷看着後母的臉。當我吃下淺淺的半碗飯時。汗或許是淚流下。我只知心緒上燃燒媽媽苦寂的笑臉。眼看着她的孩子受窘。我不敢放下手裏的筷子。結果。爸爸救了我。終于尤許離開桌旁！

窒氣依然是沉寂。我踱到窗前。遙對一溪江水痴望。彷彿在听到後母負氣帶聲的咀嚼。我幾乎整日夜在猜想。在猜想着不可解的一個謎。終于解不脫後母的心。成人後的孩子。會更深切的感到無母後。悽苦的悲哀！

只有半個年。爸爸懷着兩顆心。他曾鍾愛過他的孩子。僅一瞬間。他又把孩子看作路旁上被棄的一堆垃圾！

遠處的路燈。燃起無力底光芒。月影下。凄凉的獨自歸來咀嚼着爸爸所賜的晚餐！

解答（二月廿二日）

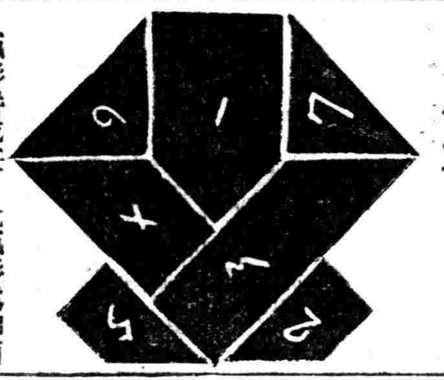

瓿形拼成矣。此瓿形爲錦西縣署董潤如先生所製。除對董先生另有寄贈外。集合解答者抽籤。中獎者三人。一。于吟秋（新京東順治路二〇六）。二。金鵬翼（鐵嶺女子優級學校）。三。陳小千（奉天大西關國立奉天獸醫養成所）。餘錄名人。于勇浦。徐景春。于仁浦。張殿華。趙桂珍。陳英菊。甄餘潤。白寶和。張英。李志明。徐樂天。敦紹博。于景芳。楊毓芳。徐鳴三。范垂德。曲精農。蘇野夫。于秉謙。鄭儒明。蕭錫堯。李和忱。王文韜。

讓他猜一猜

（大連秋月公學堂五年一組 唐道毅）

王。陸兩個女孩子。面貌很相像。一新任的老師。一時認不清楚。問他道『你們兩個人。誰姓陸？誰姓王？』那姓陸的便道。『王妹妹你別告訴他。讓他猜一猜！』

代郵

以潔先生寄〃來趣味徵答〃因獎金關係。不能本報証實。不便貿然披露。尙祈諒鑒。—編者—

淑光君。本刊徵答。每次於揭曉之前一日。即將獎品寄出如未接到。當然中途遺失矣。君如欲再索。請將通信地址示知。—編者—

打倒共產黨（做四季詞調）

滿洲建國。王道現。奉勸新青年。良言記心間千萬別當共產團。共產黨員。並無人心肝。一片壞心田。綁民票。搶民錢。傷天害理不堪言。不知生死在眼前。勸青年聽周全。要學當年關聖賢。進忠保國把義全。留下美名萬古傳。（王延新作）

徵答問題

請將此七巧板。拼成如左老僧入定形。不拘反正面均可。於大下星期二揭曉。用抽籤法。有三名給獎。再。一封信內。只限一人。

（老僧入定）

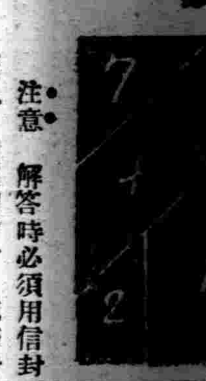

注意：解答時必須用信封裝入。如局明信片。或在封皮不標明『徵答』二字者。絕對不取。

洪荅劍俠圖（張青山）

第二回 憑風逐浪搗賊巢降龍伏虎 追雲赶月展奇謀破釜沉舟

一〇四

二寇黑門中的武學。較比馬上步下的戰術。勝强百倍。馬上交鋒慣了的人。跟二寇連蹦帶跳。覺着吃累很多。爭戰的時間太長。氣吁喘喘。滿頭是汗。堪可支持不住。劉伯溫一見。傳令賀將軍退下。賀起發巴不得的叫他退下。一聞此令。連忙後退。二寇一見哈哈大笑說好一班無用的膿包。這個樣的能耐也配作將軍。還有臉向前動手。太不知道害臊啦。幾句話把個賀起發羞得面紅耳赤。劉伯溫笑着說道。各有所長。將軍不必難過。請歸隊休息。遂向衆將說道。你們那一家精於步戰者。向前捉拿二寇。左軍大將譚耀祖。捧掌中大刀。向前交戰。鬪有四五十個回合。也是汗流滿面。簡直的說被二寇連敗了五員大將。怒惱老帥徐達。喚手下抬過盤龍大槍。綽槍在手。蹈步向前。並不答言。抖槍就刺。一條金鎗立戰二寇。施展徐家斷門槍。遍体光芒。如銀龍鬧海。似怪蟒翻身。只見槍光不見人。亞賽一座槍山。就憑這個樣的能耐。也不能戰倒二寇。百餘個照面。皆因老帥頂盔貫甲。足下又是虎頭戰靴。身上多加着幾十斤份量。故覺勞累。總是久經殺場。還可以支持得住。敗可不易呀。但也難勝二寇。劉伯溫在一旁看出這種景况。口稱招討大帥。暫且退回。老帥徐達聞言。抽槍回身。退在劉伯溫的面前。微見喘息。笑着說道。某正要捉拿賊寇。爲何將我喚回。劉伯溫說道。我看大帥全身的甲冑。轉環不便。因此將老帥請回。待貧道上前捉拿二寇。徐達聞言。呆呆發怔。半晌未還出話來。劉伯溫向徐達微微冷笑說道。招討大帥。聽我說臨敵交戰向前拿賊。這句話有點訝異吧。徐達說正是這種思想。自從保我主開國以來。沒聽說過先生還有武術。劉伯溫回答。我們開國展士。足鼎安邦以來。一切的戰事。全都馬前交鋒。

地照焚燬聲明領契

敝有坐落同和村積善甲山平地一段計六十畝四至東趙德海西沈科義南蘇子剛北河有趙連滿領名盛京將軍發拉字副四九號執照一張於康德三年五月二日因被火焚燬除呈請縣署另發新契外特此緊要聲明

鄙人海龍縣同和村積善甲 趙德潤啓

廣興榮記遺失聲明

茲遺失奉天市商會發給廣興榮記金物店許可一張暨刻有廣興榮記金物店長方圖記一棵暨本號領收証一本計一百張外有陳釋堂名戳一 以上諸件無論落何人之手概作無效

奉天大西邊門裡 廣興榮記金物店啓事

遺失支票聲明作廢

敝號遺失敦化滿洲中央銀行八六二號支票一紙票面金額五百元付欵地係奉天滿洲中央分行該票無論落在何人手內概作廢紙特此聲明

奉天大北關 義成永五金行啓

失照聲明重領新契

敝有坐落海龍牛心頂子村下則地二十畝四至東溝西金南本地北溝大照二六九九五號去年十二月持照赴村公所辦理土地申報時中途不愼丟失除呈請縣署另發新契外該照無論落於何人之手概作無効特此緊要聲明

海龍牛心頂子 金恒擧啓

身份証明書遺失聲明

啓者敝人持有鐵嶺縣公署所發給之五一七號身份証明書茲於二月十四日赴奉途中被小綹竊去該証明書無論落於何人之手均作無效除呈報縣署備案外特此登報聲明

鐵嶺鎭西堡學校職員 董桂蘭啓

吳耀東聲明執據作廢

啓者敝人前在遼源縣救濟會以紙押品貸欵經該會給予二百四十八號執據乙紙因不愼致將該執據遺失除於本年二月廿八日將前貸之欵本利如數還清及呈報縣公署備案外該失據勿論落於誰手概作廢紙特此聲明作廢

房照遺失作廢

歸於民國十八年買得陳榮九領名地基一段瓦房五間坐落奉天市商埠南二經路達尊里二衖十八號東至董姓南至道西至交通銀行北至大滿鑄工廠歸自接兌之後因經濟窘乏之未能更名稅契後因不愼以致遺失勿論落於何人之手概作廢紙除請補發新照外特此登報聲明

邱孫秀英啓

緊要聲明

啓者茲因奉天市小西關大街路北大興旅館現已荒閉所有舖執各物件（另有兌單）業已完全兌與史日新堂名下另作他項營業兌欵業已如數付清嗣後關於大興旅館所有一切事項均由該旅館財東宋亞新自行負責清理概不與接兌人相干特此登報聲明

接兌 史日新堂謹啓

失照聲明

敝人坐落輝南縣杉松崗村興安屯領名陳德富城則地照一張計十二畝東至賈姓西至賈姓南至河勾北至夏王姓於大同年間刀匪變亂將照失丟特此登報嗣後勿論落於何人之手概作無效除呈請縣公署補發新照以便管業

陳德富啓

失照作廢

敝人有王升領名恭字六萬三千六百二十四號下則大照一張計地三十二畝三分六厘七毫於事變時遺失除請盤山縣署補發外該失照無論落於何人之手概作無效特此登報聲明

盤山縣于守合啓

緊要聲明

逕啓者敝校前在奉天商工銀行前身奉天儲蓄會存有特別活期存欵一項當經領得第三五七一號存摺一份惟事變後不愼將前項存摺及印章一併遺失除已向該行聲請掛失另具商保本利提出外特此登報聲明此後摺據及印章無論落於何人之手均作無效此啓

康德五年三月四日

奉天坤光女學校啓

失照聲明作廢

領名坐落地目面積四至失照號碼失照年月丟失原因開列如下
盧顯鈞半截河南溝熟地一〇〇東王升西山南王升北王升霖字買契第五七三五號康德四年春季遷居遺失
張祿水同流河南溝熟地五垧〇〇東山西河南崔永恒北孫雨廷買契號碼不詳康德元年六月燒房焚燬
穆永昌水曲流河二甲熟地三七垧〇〇東葛文榮西穆永昌南荒北山號碼不詳康德二年七月匪患遺失
周世臣水曲流河東南溝熟地九垧〇〇東山西韓平安南山北山荒字省照第一八九三六號民國二十年匪患遺失
吳景元牛心山尖頂子荒地二二垧五〇東山西河南王方北胡香九清字執據第七五七二號民國二十年匪患遺失
謝慶和牛心山荒地四五垧〇〇東河西謝永和南山北張財奎字執據第五二六六號民國二十年匪患遺失
王貴水曲流河南溝熟地三垧〇〇東溝西山南丁萬有北王喜財清字省照第一二七一三號民國十八年俄亂遺失
田德寶半截河南溝熟地一二垧〇〇東張魁升西楊德山南小河北田德財號碼不詳民國十八年俄亂遺失
劉和半截河南溝熟地一一垧六〇東秦成禎西劉永祥南溝北劉會卿清字省照第三一一九五四號民國十八年俄亂遺失
劉永祿黃泥河子望寶山荒地九〇垧〇〇東殷國起西山南李景春北山蜂字小票號碼不詳民國十八年俄亂遺失
益豐泰望寶山東楊木林子荒地四五垧〇〇東殷國慶西山頭南界北河蜂字小票號碼不詳民國十八年俄亂遺失
單桂亭下亮子筒子溝荒地二四垧〇〇東楊雲峯西吳志元南山北單桂亭生字小票第六二二五〇號大同元年十月匪患遺失
右記失照自登報日起滿三個月時如無聲請異議者不論落於何人之手均認爲無效特此聲明

密山縣縣長 于耀洲

讓渡營業啓事

逕啓者前大德堂葯局因生意虧累不欲進行營業茲於康德四年十月十四日經友人介紹將物貨舖墊等全部讓與大德堂泉記經營以前大德堂及大德堂與記內外存欠欵項暨在外應聲作保等事均歸鄙人負責清理概不與大德堂泉記相涉恐未週知特此登報聲明

鄙人 李振閣謹啓

失照聲明

啓者敝人劉伯聲原有地一段坐落海龍縣野猪河村計中則地四十九畝六分敝人領名大照一張照號一八九八七四大同元年匪亂之際民房及大照全被焚燬做除呈請縣署補發新照外理合聲明

劉伯聲謹啓

聲明作廢

啓者查敝人武殿侯前在尙陽堡開設本記鴉片零賣所於康德二年八月間在中央銀行交保証金國幣壹百圓領有收據前因收歸官營不知如何將收據遺失查找無着登報聲明作廢該收據無論在何人手內概作無效

開原縣 武殿侯啓

聲明遺失地照作廢

竊氏夫趙蔭侯有領名地六段共一回廿畝五分坐落奉天市八家子村內九一八事變後趙蔭侯故去此地照六張家中無存不知遺落何處現在整理土地除呈請市署補新照特登報如持有此照者務於登報日兩個月內聲明異議否則作廢

奉天 趙丁氏啓

感謝博濟醫院戒烟迅速

啓者敝人吸食鴉片數年有餘體弱多病烟癮甚重曾在別處屢戒無效鴉片害人實難盡述敝人特來奉覓投良醫經敝親介紹於奉天大西邊門裏路北博濟醫院羅榮閣大夫醫治十日之間將癮戒除毫無痛苦望同病諸君可速戒除無一爲報特登報端略表謝忱

遼中南三台子 王策啟

愛新覺羅宗譜

准於本年四月底恭修完成距今尙有兩月在此期間前無論北京盛京宗人等調查遺落者迅速函報尙能付刊譜末再遲則無及矣此請

兩京宗室覺羅宗人公鑒

奉天維城學校校長 慶厚謹啓

修譜調查表函索附郵票二分無力免收

尋覓丟失大照緊要聲明

敝人傅榮現住瀋陽縣三區昌禮村官屯有自置本屯地二百十六畝計大照十張外有坐落沙河舖地二十五畝大照一張並有坐落本屯閆姓地二十四畝大照一張趙姓大照二張一十八畝一六畝另有桑欄子馬姓大照一張牛姓大照一張計十五畝前後共計大照十六張另有借帖六張外有典契一張並有地領子十張於本月四日上午十一時乘安奉綫輕油車擬往鄉下辦事不愼在奉天驛前以上地照物品完全丟失除呈請縣署備案另候補發外仰四方仁人君子有拾得以上物品大照者請送至奉天市小南關下頭六合店東胡同門牌七號交傅榮酬謝國幣百元儲欵以待決不食言限拾者於本月五日起至二十日止送到酬謝如過期即向瀋陽縣請發新照不再酬謝特此登報

傅榮啓事

恭頌雙城縣拉林鎭東八家子分駐所警尉補吳君貴三德政

雙城縣拉林鎭東八家子警察分駐所警尉補吳君貴三係由拉林警察署升任八家子分駐所自到差以來公正廉明熟悉警政舉有根據作事認眞督率警士奉公守法各盡其職振刷精神以身作則維持地方治安不遺餘力八家子東界山林向爲盜藪出沒無常則嚴爲防範烟賭等項本爲盜源則嚴行查禁盡夜設崗恐其蔓滋則盤得警士加意梭巡凡小縉甕盜源已絕非法之徒回心向善化盜爲良公德無量於是地方安堵商民樂業吳君警尉補勤勞卓著堪稱警界明星而警長趙君品清又輔佐盡力亦警界之錚錚者兩美相遭地方幸福愛日心切拜賜情殷爰舉事實登諸報端以資感謝云爾

濱江省雙城縣拉林鎭東八家子商務會 區村籌備處 恭頌

受讓營業啓事

敬啓者錦縣東街大德堂葯局因生意虧累不欲繼續營業經友人介紹於康德四年十月十四日由前經理人李振閣手兌歸本號接管改爲大德堂泉記當双方書立兌契接兌清楚與前大德堂完全脫離關係并言明對於前大德堂及大德葯局與大德堂與記各名義所有從前在外應聲作保暨一切內外存欠欵項負担債務行爲統歸前經理人自行清理概不與大德堂泉記相涉因恐各界不明內容特此登報聲明

錦州市內東街路北 大德堂泉記謹啓

感謝治愈肺病吐血咳嗽

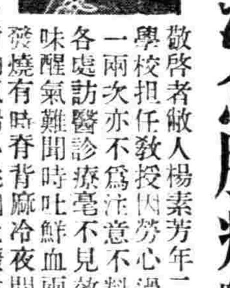

敬啓者敝人楊素芳年二十五歲曾在美專學校担任教授因勞心過度每至冬時咳嗽一兩次亦不爲注意不料到後來益見加重各處訪醫診療毫不見效痰不離口吐痰有味醒氣雖聞時吐鮮血兩脇疼痛有時手脚發燒有時脊背麻冷夜間失眠坐臥不安面無血色體瘦如柴稍一行動氣喘心跳因此廢業多年不能作事愁悶亦極無日得消幸虧家嚴時閱新聞日報見有鳴謝國瑞葯店益壽丹靈葯的廣告乃到國瑞葯店購來益壽丹兩盒服下頓有奇效於是連服數盒眞將我久治不愈之症霍然好了現下體壯如昔猶如今似一人此種丹葯眞稱救命靈丹世界罕有敝無恩可報僅將己自好病以後的像片登在報紙傳名三個月略表寸心感謝再爲介紹有患肺病咳嗽者勿失良機速購此藥早除痛苦外埠購藥請寄信奉天小北城門外西頭電車路北國瑞藥店即安

敝人 楊素芳謹啓

代理

商標 發明 意匠 關於會社組織一切程序

事務所新京東五條通三番地（取引所南對門） 電話三—五七七二番

前實業部商標局囑託 勳六位 景雲章 辦理士 中根齋

奉天辦公處 商埠地四經路二五 實隆洋行電話二—二九八八 小西關大什字街西三益洋行電話二—二七三七

濱江省綏化縣考招職員

一採用人員 約三十名待遇三十元至五十元路費支給
一受驗資格 十八歲至三十歲之滿人男子
一試驗科目 國文算術常識口試
一試驗日期 康德五年三月十五日上午九時
一試驗地址 奉天省公署禮堂
一報名手序 奉天實業廳『安籐道夫』交履歷卒業証書合格者給受驗票
一報名截止日 康德五年三月十日

秋農醫院

電話 二•三一一〇 二•三一九〇

診治各科病症住院方便 解除各種毒品中毒

分病舍奉天市南市場東緯路（地址奉天市南市場十一緯路）

因本院病室不足應用新建分病舍一所庭院寬濶六畝植樹木花草空氣新鮮適於養病收費低廉

院長 苗秀新（滿洲醫大畢業）

新書出版

學生之友 全書一大厚冊 特價國幣九角 有志青年必備 李昨非著

上冊 黃金時代 全三冊（上冊）特價國幣五角 社會長篇小說 張恨水著

奉天小北門裡路西 信源印書館發行

新京特刊

韓雲階（印）

第二九〇號
盛京時報新京支社
新京商埠地東六馬路
電話二·三〇四七

市民福音

野菜類自給策 設農事合作社

市將於淨月區擇適宜地 使都市農村可共存共榮

新京特別市公署、爲打破從來農村與都市生活之之障壁、而使其共存共榮起見、與協和會農民教育方針相呼應、將於本年農耕開始之時、在新京市郊外、設立農事合作社、而在淨月潭左近、擇定相當地域作農事之實驗、先施行市民需要之野菜類之種植、而使市民生活上必需之野菜、今後可自給自足、且鑑於客歲一年來對於野菜之供給、因種種關係外埠之運京者、比較減少、價格騰昂、直至年末稍低落、市民損失匪淺、此種野菜、期其自給自足、決非難事、同時對於農村教育之訓練、住民福利之增進、均有相當之效果、故決定與協和會產業部當局取緊密之聯絡、而於淨月潭區、選擇適宜地址約一百平方基羅、將來希望可移居市民一千戶、人口八千五百名、以從事於農事之作業、將來實行後、我新京市四十萬市民、對野菜之需要、將不感困難矣、

發揚固有道德 表彰節婦懿行

在大經路小學禮堂舉行

新京特別市公署、以我國以王道立國、對於忠孝節義、篤志懿行之士、久爲社會所崇拜同時政府亦歷行表彰、以示獎勸、而資鼓勵、是以表彰孝子節婦、每年均有舉行、儀式隆重、頗足挽頹風於狂瀾、茲者該署擬於三月一日午前十一時半、假市立大經路小學校禮堂舉行節婦懿行表彰式、屆時並邀請各機關首領、與朝野名人及當地士紳、並市內各慈善、教化團體等多人參加、以資觀感、其表彰式次、規定如左

時間、三月一日上午十一時三十分

場所、大經路小學校禮堂內

司儀者、李長嶺、

一、一同入場、
一、一同着席、
一、一同肅立向國旗行最敬禮、
一、致開式詞（范行政處長）、
一、披露事跡（陳教育科長）、
一、授予獎品、（市長）
一、市長訓詞、
一、長官訓詞（民生部大臣）
一、來賓祝詞、
一、受獎者答詞、
一、致閉會詞（范行政處長）
一、攝影、
一、閉式、

白山公園添置斑爛小豹二隻

于特別市長親往命名

首都公園雖多、而除頭道溝西公園外、園中飼育生物者極少、客歲白山公園內、曾飼養牝牡虎二頭、不幸於客歲相繼夭亡、市民頗多惋惜、舊年十一月間、三江省[illegible]山縣土民獵戶、會贈與新京特別市公署牝牡小豹二頭、該二豹來京之際、出生甫及三月、尚在哺乳時期、因離其母、終日嗥號、爲狀至慘、嗣經該署轉贈白山公園事務所飼育、經該公園當事者加意哺飼、飲以牛乳、用心愛護、據來時大僅如貓、現身体已見相當之增長、体重達六貫有餘、且經數月之飼育、亦不畏人、爪牙長成、毛體豐潤、斑斑可愛、該園業於內部之一角、爲二豹構築棲居之所、目下天氣漸暖、將爲遊園者添遊興不少、新京特別市于市長、定於本月六日、親至該園爲二豹命名、即於當日準市民自由入園觀覽云、

市街將清潔 馬糞袋施行

本市馬車數千餘輛、每日在市街之內拉坐、馬糞遺於馬路之上、雖市署衛生隊、派有人夫每日按時掃除、惟車馬太多、輒有掃不勝掃之感、而一交春令、風吹糞屑、若在馬路一過、則呼吸之馬糞、於衛生實多妨碍、茲市署方面製成之馬糞袋、已分配馬車使用矣、

新京驛頭 旅客增加

一日六千餘名

近者天氣和暖、陽光煦煦、冬蟄期間已過、人類之活動精神、與然活潑、而旅行者遂顯示增加之氣象、本市以首都之關係、觀光者尤絡繹不絕、據近日新京驛發表、過往旅客、大見增加、每日乘降車者、均突破六千名之多、較之二月上旬、每日乘降者五千名、增加一千餘名、查其原因、以舊曆年間一般人返里渡年及省親者現已屆返還之時期、加以中等學生來京升學者、及鐵路沿線各地小學之旅行者、與日本朝鮮各地之來京觀者、均顯示活躍氣象、而爲增加之重原因、故目下市內館業者、均喜形於色、準備迭往迎來、招待往來旅客云、

67. 新京風景

牡丹公園

說起公園的話、在都市中佔地位最多的、若是把全世界各國的都市、一齊比較起來、除了美國的國都華盛頓、德國的國都柏林以外、便要數着我們新京的公園佔領地方最多了、現在統計起來、已竟有六個大公園了、雖然這些公園內中的設備、尚不十分滿足遊人的心意、可是它的地形、都具備設置公園的最要條件、差不離都有天然的邱陵、和天然的流水、再加上稍微的建設力、便可供我們遊覽、在新京大同大街的中段、大同廣場的南方、大同公園的對面、有一所牡丹公園、園裡邊崗陵起伏、流水潺潺、且有多年的老樹、和新種的樹苗、我們坐在大櫈子上、聽鳥聲、泉聲、看大自然的美景、覺着牡丹公園、實在另有一種幽靜雅緻的趣味、且交通極便、來京觀光、這也算一處必遊之地呀、

警察活動狀況 攝成電影片 向海外宣傳

國務院弘報處、以滿洲國正在飛躍發展之途上、且蒙友邦撤廢治外法權、法治精神旣然獨立、同時治安方面亦逐步完整、茲爲將首都警察廳司法陣容、及維持治安之搜查股刑事隊活動狀況、向海外介紹、以資宣揚起、特於三日午前八時半起、至十二時止、請該廳司法方面全體活動人員出動、而由滿洲映畫協會實地攝影、以備製成影片、輸出日本及海外各國、聞此種映畫、至三月下旬、便可製造完成云、

清除野犬妙法 犬稅行將實施

新京特別市公署、鑑於首都市內野犬之橫行、充斥市面、成群狂吠、一經犬疫發生、瘋犬咬人、危險殊大、往者雖歷經首都警察廳、按時作野犬之狩獵、但究非澈底辦法、畜犬者往往任其自由配偶、產生群犬、不能飼養、任其奔走市內、遂成野犬、良非限制之道、茲爲寓禁於捐計、決於本年度起始、徵收畜犬稅、每頭四元、近將與警察方面協力、先行調查畜犬戶、及全市犬之正確數目、而於課稅開始之時、發給飼犬者犬牌、犬票、以便實施狂犬病預防注射、現正與警廳協商調查方法、以期早日實行將來野犬定可減少云、

春丁祀孔日 鄭前國務總理 講演王道精神

本月六日、爲春丁祀之日、政府當局與市縣當局、除於文廟舉行例祭外、特由本市王道書院發起、慶祝講演映畫會、而鑑於我國尊孔精神、乃由協和會與新京特別市公署爲後援、於當日午後二時、假協和會館、於王道精神宣揚、及王道樂土建設之趣旨作尊孔講演、並演映電影、以資喚起市民、注意尊孔、且於當時由鄭前國務總理、以王道之研究與實踐爲題登壇講演、在此孔教不振、道德墮落之今日、蘇老作此講演不啻振聾發聵、代我夫子一振木鐸云、

卑鄙 乍當區長 便想發財

此種人怎辦自治

本市南關警察署管界和順區、區長王連泰者、原係一目不識丁之傖夫、久居該處、自本年一月間、保甲所改爲町內會、王某即從事奔走、乃於上月奉委充任該區區長、接委之後對於地方公益、及當局設置該會之目的、置之度外、竟以爲業膺區長、發財機會已到、於任事之次日、即私行印刷區會費收據若干、派人在該管區內、大張其收費之網、不數日間、竟收到國幣五六百元之巨、自以此項鉅金、將來任吾自由揮霍、隨便處分、誰敢與問、不料好事多魔、不能如願以償、未幾即經市公署行政科發覺、日前將王某傳署訊問、得悉實情、除對王某嚴加申斥外、並諭令該王某將已收到之款、仍向各戶按數返還、以重民財、而清手續、惟王某以此種辦法於區長個人之體面身份、殊屬有碍、擬極力向各方婉言疎通、藉保面子、乃該區市民、以王某充當區長、志在發財、此種卑鄙行爲、非但於當局提倡自治之初衷相違、抑且有害於市民之生活、於是對王某群起反對、不信任之聲浪大起、聞近者該區住戶、已推選代表史仁山、劉尙信等數名、擬即向市當局請願以免地人民損失云、

破獲土莊

本市頭道溝紀念公會堂東側有新發玻璃舖、據聞該號執事李某者、係前在頭道溝以販賣煙土起家開設某當舖之財東、客歲以警方肅整不正業者、將其當業閉歇、而在其玻璃舖販賣、自以爲作此種利市三倍之營業已經多年且手眼靈活、向有大王之稱、不料竟被南關警察署刑事查悉、前往搜查、當起出煙土一百餘兩、將其執事帶署懲辦云、

滿洲國第二期 產業開發計劃概要（一）

我國於建國之後、即行實施之第一期產業開發計劃、業於過去之五年間、飛躍進展、而收到美滿之效果矣、現當非常時期、於戰時體制下而施行之第二期產業開發計劃、又在排除萬難、輝煌進展、五年之期、時非久遠、其結果之偉大成功、固早在一般國民預料之中、惟當此埋頭苦幹之際、雖政府有其固定之計劃、而在官民一體之原則下、亦極需全國國民熱烈之援助、方能對其事半功倍、而獲得美滿之結果焉爰特介紹於左—編者—

第一、必要積極的建設計劃的各種情勢、

我國鑑於過去五年的成果、現在已到了積極建設工作的時候了、所以在這時期也就有第二期建設計劃的誕生了、這種偉大的建計的工作、假使沒有全國國民熱烈的協力援助、那到底不能得到預期的成功、那末爲甚麼這第二期建設工作必要積極的計劃呢？爲什麼必要排除萬難去施行呢？在這裡就說明諸情勢看一看第二期建設計劃的全貌罷、

第二期積極的工作計劃所必要的諸情勢、要約起來、有如下兩點、

一、滿洲國發展之必然的階段

二、日滿經濟同盟的鞏化

一、滿洲國發展之必然的階段

我滿洲國成立以來、已閱五年星霜、靠賴友邦日本絕大的援助、與皇帝陛下的乾德、官民一致不屈的精神、一切政治經濟、都已整備了、完畢了基礎的工作、過去五年的施政的經路、原是爲着備將來飛躍的基礎工作、在財政、經濟、產業各部門中努力抑制積極性、等着有今日這麼一天的時候、換句話說、就是財政到底堅持健全財政主義、關於產業開發、也抑制飛躍的工作、注力於基礎調查、實體調查、力求保全民生、

當看民心的動向的時候、建國當初、有因政治的變革、而生的不安與焦燥、加之有兵匪匪盜的出沒、舉國爲着維持治安、安定民心、至於沒有安寧之一日的狀態、且不單只那不幸的事件、並有天災地變相繼而來、水災、凶年等給民衆以強烈的經濟的打擊、一方世界的經濟不況、波及滿洲經濟、招來特產價值低落、經濟界所了深刻的重壓、

爲着先克服這種重壓、而期望明日的發展、政府極力忍耐以決意突破苦難、五年的苦鬪是無論怎樣、總可以透過這個難關的、過去五年的施政方針、由忍耐突破苦難、是排除重壓的消極的体制、還是受客觀的情勢、不絕迫促之故、

現在我國、亘五年的滲血的苦鬪得酬、完了一切基礎工作、前途已見輝煌的光明、入積極的工作、換句話說、就是滿洲國、亘五年穿在身上的衣服、再穿着已竟小了、不能合體了所以要做新而大的衣服、而且滿洲國是充分備有新製大衣的力量的、

二、日滿經濟同盟的鞏化

日滿經濟同盟的鞏化、就是平時体制下、也爲必然的要求、建國以來、逐日加緊密程度、逐次鞏化了、鑑於目下對國際情勢的推移、與極東情勢的變化、充實對處非常時局兩的計劃國的國防力、爲着永久鞏固民生安定的日滿經濟同盟、如現在的狀態、到底不能滿足、所以第二期經濟建設的目標、指向有事之際必要的資源開發、與國內消費的自給自足、及盟邦日本不足資源的供給

第二、建設計劃的大觀

成爲建設計劃的中核的是產業開發計劃、爲產業開發計劃中核的是、

一、確立重要產業

二、擴充厚生經濟

一、確立重要產業

謀永久安定民生、計日滿共存共榮、不得不想法、使重要產業根本的繁榮、因而去開發豐富的資源、建立了確立煤、鐵、液体燃料等重要基礎工業

（1）煤炭增產計劃

煤炭是我國礦產資源中最有望的資源、埋藏量推定約有一百億噸以上、而且煤炭是近代工業的原動力、鑑於牠寄與於開發產業、振興工業、提高文化很大、故定產煤目標、爲二千六百萬噸、其增產部份、概以開發增掘未開的煤田爲方針、以此除應地買煤、鐵道用煤、船用煤之增加外、並擬供給液化事業其他國內工業用煤與日本需要

欲實現共增產計劃、使滿洲炭礦公司、將資本金一千六百萬元、增爲八千萬元、擴充其機能而對處之、

試觀最近五個年間滿洲煤的出產量、建國前年度（昭和六年）爲九百二十萬噸（內含撫順煤六百五十二萬噸約占七成）康德二年度（昭和十年）爲一千一百六十七萬噸（內含撫順煤八百三十八萬噸約占七成一分）五年之間、則增加二百四十七萬噸、只撫順煤即增加一百八十六萬噸、

如上所述、撫順煤之出產量建國後示有飛躍的進展、一面滿洲國煤的增產行程、因被其埋藏量壓倒、而其上向線極爲緩慢、故今後增產計劃的重點專以滿洲炭礦系進行之、五年後之產煤目標、如前所敍爲二千六百萬噸、如此龐大增產計劃、所爲必要者、爲對處國內需煤之遞增、與日本方面需要之增加、而欲寄與鞏化日滿經濟的融合之故也

—未完—

求職業的捷徑

大滿洲國婦女界唯一權威

婦女雜誌募集分社

一、區域 全滿各省市縣鎮
二、待遇 優厚
簡章 函索即寄但須附郵票四分
滿文月刊「婦女雜誌」發行
奉天小西關小藥王廟西胡同
婦女雜誌社啓

招收女子學習

洋裁　編織　刺繡

奉天鐘樓南路東
綸經女子工藝社

英語教授

由西人加斯達氏擔任功課
日班：自上午八時至下午二時之間
夜班：自下午五時至晚九時之間
外有打字一科
奉天日[illegible]良東通定町北頂十一番

△農業副業關係職業特殊技術養成▽

奉天職業養蜂學院至急募集

實務科二十五名函授科不限詳章要郵票二分
地址奉天市大北邊門外中央馬路北紅樓
（出品部）
蜂種、巢礎、蜂具廉價分讓
奉天職業養蜂場啓

滿洲測量學院 國際照像學院

各一個月速成學費實習費 測量科十六元 照像科二十元 畢業後職業介紹
定員各科二十人、報名前後爲序、報名費一元、三月五日開班、隨時插班簡章要二分郵票、
奉天小西邊門裏斗母宮胡同

新京中央日語學院 續招新生

科別。初級科。中級科。高級科。男女兼收
額數。五十名。二十名。二十名。（各級插班生若干名）
報名。自二月十六日至三月十日止
考試。隨到隨考（外埠有証書者免試）
校址。新京二道河子安樂大馬路
宿舍。備有男女宿舍
另有詳章函索附郵票四分

機會難逢

營口美術照像院招募練習員

青年男女求職的新捷徑
失業的商人們失學的青年們前途放無限之曙光
三個月卒業保險學成（不成退費）（馬上保有自己開業之能力）
並代爲介紹職業（眞是千載難遇之良機幸勿錯過）
詳章函索附郵票兩個二分（院址營口火神廟前街）

南滿飜譯學會招生

實習部 初等中等高等午前午后各班隨到隨收
函授部 乙班二月五日以後函件報名隨到隨收
請勿錯過良好機會早來報名是荷（詳章函索附郵四分）
電話（2）一七八八番 奉天南二經路南頭

德國醫學博士葛納克大夫

前德國漢堡巴恩拜克醫院院長一九三三四年任南京中央醫院醫療顧問一九三六年後任北京清源醫院醫師近應友請來奉應診
治療科目 內科、婦科、小兒科、皮膚花柳科、
門診時間 每日由上午十一時至下午一時 由下午三時至五時門診國幣三圓本大夫精通華語 星期日由上午十一時至下午一時
診費國幣貳圓
地址 商埠地三經路十八號（三經路郵局斜對過） 電話二—二三八五

奉天日語專修學院（舊名奉天日語研究會）

奉天大北關財神廟胡同 電話四•三八六九號
新班開始 三月十五日 初等科、中等科、高等科、研究科 各科六個月修了
補習數學班 三月十五日 算術科、代數科、幾何科、講師趙樂天先生 在本學院內 購費學生自辦（一月約四圓）
寄宿舍
（各有簡章函索可也）

汽車學堂招生

依左記招生有志願者於當所將願書及履歷書提出
一、資格 學歷小學校卒業程度年齡十八歲以上
一、招生人員 五十名
一、報名期限 三月二十日午後四時止
一、入所考試 三月二十五日午前九時當所講堂
一、修業期間 三個月
一、新學期開始 四月一日
簡章及志願用紙隨意寄下郵票三分函索即寄
奉天工業區一馬路（小西邊門北入）
同和自動車工業株式會社
附屬運轉手養成所
電話代表二—二二一番

奉天協和日語學院招生

『原名奉天市公署協和日語學院』
級別 高級部 初級部 補習科
學額 高級部限初中畢業 限高小畢業 高級部二級各二十名 初級部二級各二十名 補習科一級十名
報名 自即日起至月底止
考試 隨到隨試
宿舍 本校爲遠道學生便利計備有宿舍
校址 奉天市工業區五馬路南三街
備有詳細簡章函索附郵票四分回寄

奉天電報學校招生

資格 本科（中學卒業者）豫科（高小卒業者）
入學 三月十五日前隨到隨試
額數 各科兩級每級五十名（有畢業証書者免試）
待遇 卒業介紹滿洲國內各鐵路局車站充任電報員
食宿 本校備有膳食及宿舍
校址 奉天大南邊門裡
附有詳細簡章索閱附四分郵票便寄

康德五年度招生廣告

一、商工部（本科第一學年）高小卒（本科第四學年）初小卒 各八十名
二、中學部（本科第一學年）高小公學卒二級百名
三、日語部（初等及高等各五十名）
並有宿舍詳細簡章郵票二分寄
奉天東亞商工學校啓
校址 奉天大北邊門外大馬路
附屬 日本中學堂

奉天漢英打字學院招生

「原名漢英打字學校」
入學資格 國民優級學校畢業或同等學力者均可
教授課程 日漢英打字、公文、日語、草書、機器學
畢業期限 四個月畢業發給畢業證書
期滿待遇 畢業時本院代爲介紹職務或留校服務
入學日期 現已開學隨到隨收
本院地址 奉天市大南門裡工部衙門胡同
註 本院備有學生宿舍函索簡章附郵二分 本院代打各界文件定期不悞

政府特許專賣品

招募各鎮專賣店

啓者敝社爲擴充營業廣銷起見今特於滿洲國內招設各鎮點專賣店計各一處（獨家經營）
營業科目 化學紙製滿洲國小學用各種文簿及其他一切必需品（另備有品名表詳載）
待遇 特別優厚而資金微少何商家可能經營或作副業或專理無不適當也
有志經營者須早速先指定某鎮並附二分郵票一枚詳細簡章即寄特此週知
滿洲國關東州總發賣元
教育事業合資會社
本社新京市永長路福祿街壹號

孫黃案首次公審
黃小姐出庭親述經過
法庭旁聽席已告人滿

津訊、已故前直魯聯軍總司令孫傳芳之長公子孫家震、被其妻妹黃葆貞小姐自訴略誘强姦、墮胎等罪之桃色案、天津地方法院刑事庭昨（三日）上午十時許首次開庭公審、玆將經過情形、詳誌於下、

孫黃桃色案、自發生訴訟後頗引各界注意、故該案未開審之前、即有多人欲屆時觀審、及津地院刑事庭票傳原被告於三日上午開庭時、事先等候旁聽者甚夥、晨九時本案女主角（即自訴人）黃葆貞小姐、偕其代理人藏小松律師、即趕至法院報到、旋由藏律師引導黃小姐、在該院後院律師休息室內聽候傳審、當時因時間尚早、律師休息室內、除茶役外、別無他人、黃到法院時衣灰鼠色絨毛大衣、黑地紅花袂大褂、白花西式褲、燙髮、紫絨鞋、裝束極爲入時稍頃該室內陸續來到之律師約數十人、均交相傳說、竊視黃小姐之姿態、滿屋名律師、三五相聚、無不以孫黃桃色案、作爲臨時之談話資料、九時許、被告孫家震、孫黃葆芝之委任律師[illegible]到院應訴、孫家震夫婦、[illegible]未到案、及十時三十分、推事任輔洛及谷書記官升座刑事法庭、即請兩造律師出庭、宣告開審旁聽席上極爲擁擠、推事首訊自訴人黃葆貞年歲、籍貫、住址、黃答二十二歲、天津人、住特一區美國營盤南、問爲什麼告孫家震夫婦、可詳細說明、黃葆貞小姐直立法庭當中、首有微笑、繼而含羞陳述、略謂我平素去找二姐（即孫家震之妻孫黃葆芝）家玩耍、與孫不時見面、習以爲常、去年一月二十四日晚間、孫家震說請我同我二姐在惠中飯店吃飯、接我到惠中後、等了好久、我二姐也未到、我倆吃飯時、孫讓我飲白蘭地酒一大杯酒醉後扶我上樓、於此時竟被其姦污、我醒後知他無理、當即打他、孫說你打我也無用了、以後又吓唬我如不從他就要告知我母親打死我、其後又同他到惠中飯店北辰飯店樓數數次、以後孫又讓我去濟南、首住鐵路賓館、由他同學王德增、代爲在上海里三十九號賃樓房一所、並代僱女僕一人、孫家震自稱我是他的太太、三月初九日去的、十五日就回來了、孫逃往北京、我就覺得有病、月經不來、大姐說是胃病、要讓我到醫院診治、母親也虐待我、才送我到醫院墮胎、推事問、你今年二十二歲、是何時生日、黃答八月二十日生日、是屬小龍的、繼由雙方律師陳述、詳情明日續誌、

濟南文廟祭器
一部失而復得
給價收回四十九件

濟南電云、濟南祀孔典禮籌備委員會方面、得濟南歷城兩維持會之協力、正搜覓文廟遺失之祭器祭樂中、二十八日知在審富街居民王雲鵬、孫業貞、賈志成處收藏、特用相當之價值收買之以下之祭器、豆二十一件、簠十二件、簋十二件、盞二件計共四十九件、由馬維持會長鑑定之結果、判明爲眞物、立即歸祀孔典禮籌備委員會保管云、

世界珍聞及其他

法國的海水浴場

法蘭西的海水浴場、游泳並非主要、乃是盡着一種社交俱樂部那樣職役的、各種職業的名流、平素各爲了事業、沒有互相暢談的機會、在海水浴場內、於是就可大談而特談了、這好像我國職業者、在茶館或妓院敘談一樣、其他政治家、實業家、軍人、學者、文士、書家等、也都可以利用了暑天比較空閒的時候、離開了各自的工作、來圖愉快的交際、

法國的海水浴場又可說是一種藝術品的場所、體格健美的女性、最能引人注目、骨瘦如柴的人、最好不要去、因爲他的身上、最缺乏藝術的價值、說到游泳衣、在法國眞可謂盡奢侈之能事、通常我們所穿的上、幾塊錢一件的已經很漂亮了、在他們這種便宜衣服是沒有的、可以穿出去的、普通總在四五百元之間、有些女性穿着飾有九十萬元價値的寶石的游泳衣、以誇示她們的豪富遺失了是不打緊的、因爲保着險哪、

在法國海水浴場內設備之周到不是我們所可想像的、有愛侶乘坐的游船、這種遊船、每艘售價百餘萬元、也有馬也有汽車、也有咖啡座、也有製衣作、可以說沒有一樣缺乏、在晚上有電影看、音樂聽、享樂是不生問題的、你歡喜賭博、浴場亦有賭博處、輸贏是很大的、一夜間輸去二三百萬元、並不是不可能的事、

埃及人與猫、埃及古代猫死輒裹以細藏布塗以香料、葬於大猫坟中、男女槌坟哭泣而送之、大猫墳爲埃及埋葬死猫之所、國人尊爲聖地、禁止踐踏、凡猫初死、合家皆剃去眉毛、以誌悲哀、若從事異域、遇猫死時、必設法護屍歸葬、歲大飢、餓殍載途、寧食人肉、不敢及猫殺猫者、雖親屬及所愛之人、必使抵命、害猫之兇手見死猫、必遠立大哭、懼遭人疑、不待審問、即聚衆撕裂之設途行忌、致干重譴也、

整理團城古物

北京特別市公署、以團城所存古物頗多、關係東方文化、至爲重要、爲便於管理起見、特於日前令北海公園董事接收、劃歸該園保管、已誌前報、團城自歸北海公園接收後、爲整理內部、特於日前停止開放、該園董事會、爲討論開放日期及辦法、已定於本星期下午二時、召開全體董事會議云、

新大陸的幾種快的比賽
修髮·吃面包·燒菜

美國人的好奇心、比任何國的人都厲害、他們每年都要舉行一次奇怪有趣的比賽、

◇一九三七年春他們舉行三種有趣的比賽、一種是理髮比賽集七百位蓬鬆頭髮、長鬚子經久未修理的人、看着那位理髮匠的手法快、工作好、僅僅十分鐘那麽短的時間、一砲號令、全體停止工作、由十個裁判人作證、結果能够在十分鐘內替客人剃淨鬚、修好髮毫無缺點、結果紐約第一理髮能手、亞譚斯必士考得首名、獲首名的人、得賞金一萬元、另金牌一隻、查此項參觀比賽的觀衆達四萬人、每人門票五角、除獎金及用費外、主持者獲淨利達八千元美金、

◇一第二種是吃麵包比賽、規定每人吃麵包三磅、以三十分鐘爲度、面包是純面包沒有牛油及牛乳的、也不准用開水、參加比賽者二十八人、都是身體健康、平常已有大食王之稱糾糾者、結果能在十分鐘內吃完三磅麵包者只有三人、有一人吃後因肚脹至死、有一人患重胃病、

◇一第三種是廚子比賽、以十五分鐘時間、要他們燒出五味菜、計猪排牛排、炸鼠、火腿鷄蛋、牛乳、是用電爐的爐火、結果無一能及格、最快者亦須二十分鐘、有的廚子亂忙中不是打碎了杯碟、便是把洋葱當作了雞蛋去煎、弄得笑話百出、有趣至極、

美國威斯康星洲有一座世界最小的教堂、全屋共長十六尺還是一世紀前的古代建築、至今猶完好、並且每星期日、總有不少人去做禮拜、

珍屑

數百種之植物可分泌花蜜、但其中只有二十四種植物、其花蜜之產量可以數字來計算、

蛇類至今雖被認爲係下等動物、但有一時期亦會被認爲最高貴之動物、

故都兩對活門神
先有周大慧與大祥子
後有劉長清及魏集賢

客冬、西直門外農事試驗場收票人魏集賢病逝、各報曾誌其事、魏與前年物故之收票人劉長清、同爲萬牲園大門外之巨人、因有『活門神』之雅號、以其身體高大、鎮日峙立門外也、以『活門神』爲號、除魏劉二人外、在京師尚有兩人即淸代善撲營中之周大慧與大祥子是焉、不過萬牲園之門神名號、爲遊人所贈、善撲營之門神、乃醇賢親王所特賞而已、

善撲營在淸代專司跚跤、兼演跳駝、（跳躍駱駝）及硬弓、淸之設此、非爲習武、亦非爲娛樂、乃專備與蒙古武士角力者、故有『鎭藩人』之賜號、自淸初順治十三年、至光緒二十五年、每屆蒙古王公年班入覲後、必於十二月二十三日及正月初五六、與十九等日在中海紫光閣舉行『畧毯子』、與蒙人較勝負、御前摔跤必墊棕毯、故曰畧毯子或摔毯子十二月二十三之摔跤、爲接風宴、正月初五六爲新年宴、十九日爲送行宴又名燕九宴、此三宴之摔、而善撲營武士許勝不許敗、敗則損失天朝威、故自康雍至同光、凡充善撲營蔑兒達（翼長也）者、類皆力巨過人、身體高大、如神刀海秀、神腿何五……等皆是、若闞文子輩之以瘦著名者、則甚罕見、蓋摔毯子、先以巨形嚇人也、醇賢親王掌善撲營時特選祥瑞（大祥子）、文秀、爲翼長、大祥子身幾及丈、文秀爲天津周姓子、乳名大慧冒旗籍入善撲營、身長力巨、與大祥子相等、而腰圍則粗甚、故又號曰『肚大爺』醇王每校閱、則使二人立左右因號之曰『活門神』、

北京八大胡同今昔觀（續）
黃金時代已過去
大有『門前冷落車馬稀』之槪

但卻也有些姿容綽約的姑娘、大半都是由班子裡或茶室中降到此地的、據她們說、『這年頭在一週間、連降三級不足爲奇、雖然是落了毛的鳳凰不如鷄、祇好混一天算一天了這是何等慘痛的話啊！至於小李紗帽、朱茅胡同裡的下處、大致也是如此、這般可憐蟲、想逃出人間地獄眞是難乎其難了！』

八大胡同、衰敗至是、殊堪浩嘆、予以民五秋後入都、猶值其盛、時號稱頭等之書寓者僅外廊營皮庫胡同一家、盤資爲二元、其餘淸吟小班、實尙只一元大武也、後因濶手日多起碼必開雙盤、二元遂成爲萬不可少之定例、甚至五元十元亦隨手開發不足奇矣、條子丼不需現金、叫局只開車錢、但城裡巨宅之條子最爲彼鶯燕者所喜、以至少能得現欵十元、如遇巨賭、分紅給賞、數百金至千金、亦有之、可滿載而歸也、吃花酒原分二十五兩與五十兩二種、後只北班尙有二十兩一種抬面不用銀具、似乎減色、於是南班一出手必爲五十元之席每兩合洋一元再加上車飯錢及當場之打賞各跟條子者之零師錢、至少總在一百元以上、如遇汽車客人太多、車夫與馬弁護兵皆須重賞所謂洋車夫四吊、馬車夫一人八吊、（另有一小馬夫或跟車者、亦各須一份）車夫一人十六吊、馬弁護兵等亦如之原亦爲起碼之定例、則僅此一項、即可以超過酒席價二三倍、每一抬酒非二百金上下不可了矣、何況尙有雙檯雙雙檯層層加之不盡哉？然而小班中吃酒僅爲開市面而已、妓女丼無甚實惠可獲、乃仍歡迎牌局、以巨賭抽頭水之多、概屬現金耳、其最闊者亦開支票、但不必用銀行印製之票本、僅隨手給局票一張或紅紙一方於背面草書某銀行付銀若干、簽字其下、便可生效是則最闊者也、他如住居、雖有定價、然不能輕易邀蒙俞允非明暗兩面均有重大報效不可、而行謂漂亮之人、別有身手、亦可不納資而入幕、是蓋仍以妓館爲談情地也、今日思之、此蓋亦如唐虞盛世、不可復見今則惟知乾脆賣肉耳、然而過於乾脆、遂愈益了無餘味此所以嫖經日衰、嫖經已廢而倡門亦非復人境、不可留連、只有日趨於沒落之一途耳（完）

南開桃色慘案
挾嫌毒害全家
一人命絕餘人垂危

津訊、本市南開馬集日前發生毒害全家之空前慘案、玆將詳情誌下、

本市南開馬集下坡、門牌七號、有小院一所、土房數間、其中居住之主人爲本市人袁停榮（四十一歲）及其姘婦徐王氏（四十六歲）滄縣人此外尙有徐王氏之夫弟徐雲亭（三十九歲）長子徐西林、次子徐二、及十餘齡弱女袁素以手工爲業、王氏則因夫早喪、縫紉過活、二人之結合、遠在七八年之前平日感情尙稱融洽、近日氏之二子俱已先後長成、深以乃母之行爲爲恥、明諫暗諷、毫不生效、二人羞憤萬分、遂於日前向假父袁停榮明下、逐客之令、袁以二子之形勢洶洶、明知露水鴛鴦難再相合、一時情急、當於日前（一日）買來玉麪蔬菜等類甚夥、復暗向藥房用重金購得砒霜多量、摻雜玉麪之中、遄歸徐家、要求於晚餐時作最後一次之歡聚、意圖將徐全家毒殺洩忿、徐不疑有他、乃用有毒之玉麵料理停妥後、全家聚食袁則假意吞嚥、徐等食下玉麵餑餑後、不久即毒性發作倒地狂滾、內中以徐雲亭吞食過多、立即身死、徐王氏暨其子女亦危險萬分、獨氏之次子徐二、適以是晚外出工作、倖免於難、在慘劇發生後、袁停榮業已乘機逸出、幸事爲院隣發覺、報告該管二分局將袁拘獲、一面將中毒人抬送醫院救治、至死者徐雲亭則由地方孫高陞報請檢察處派員檢驗、該處定今日上午十時前往相驗云、

頭痛·感冒
治療藥·具有解熱鎮痛之確實效果·絕無發汗虛脫之不良作用·

舒服靈（ボリン）

頭痛·發熱·感冒之治療藥、種類雖則甚多、然其間之兼有發汗虛脫或阻碍消化減退食慾等不良副作用者、在從前藥化學猶未十分發達之時、固不得不勉强應用、而當今藥化學業已騰躍進步之秋、則此類兼有不良副作用之舊藥、當然已可列於淘汰之伍矣。

武田牌頭痛藥舒服靈者、乃根據近代進步之藥化學而製出、其中衆合最合理之解熱鎮痛諸種有效成分主治有熱及疼痛等各種疾患、尤如對於感冒時之頭痛發熱、殆有萬試萬應之確效、而絕無不良之副作用、故所謂安全有效之進步新藥云者、其惟本劑之謂乎。

【服法】一次服二片、一日服三次。

各大藥房均有經售

（詳細仿單 函索即寄）

【價格】
四片 三〇錢
八片 五〇錢
二〇片 一圓
五〇片 二圓
100片 三圓五〇錢

武田牌

株式會社 武田長兵衛商店
總行 日本大阪市東區道修町
支店 奉天市春日町十三番地

38(1)15

虎骨花蛇藥酒

滿洲名產

我滿洲國地近寒帶朔風凜冽故邦人患風寒症者獨多本藥店揀選名貴藥料精製本酒專治腰腿疼痛四肢麻木肝胃氣痛小腸疝痛口眼歪斜半身不遂及婦女經帶等症大瓶三元小瓶一元八角函購郵費讓免

頭痛藥
專治偏正頭痛各神經痛及暈眩更能解除積片藥者每與三角每打三元函購每次郵費一角

電話四二八七〇號

虎骨熊油膏
專治腰肋四肢疼痛胃腹寒積寒濕腎寒宮冷經痛帶下等症每張一元小張大角函購每次另加郵費一角

奉天大南關　老福順堂　西大什字街

第三期招生
夜學部

△開學 四月一日　△報名截止 三月二十日
△入學資格 年齡在十四歲以上之男女通曉日語者
△練習期間 六個月每日由午後六時至九時
△簡章函索附郵票二分

奉天時計學院

◎學得修理鐘表技術者之特徵◎
能以微少資本而獨立因係一種技術決無失敗且目下觀看情形謀職似乎極其容易畢業後能以使自己之生活無虞而且永久能與本院連絡研究技術

琴平町六　電（三）六二三二

廣告事務請用電話（二）二〇二一

特技要旨

逕啓者敝社自開業以來、屢蒙各界愛顧、業務逐日興隆、不勝感謝之至、回溯昨春以來、以印刷報國爲目的而擬貢獻在滿印刷文化、專務擴充設備並改善技術、亦頃已略告竣工、不但如何定貨、可能即日承辦、卽印刷技術亦達到鮮麗高級之地步、較諸日本第一流印刷工廠製品絕對無有遜色、從來敝社關於宣傳工作、採取非常消極方針、然以完成第一期階段爲機會、以充分的自信、希望副需要家諸位照顧之至意、伏祈惠顧指教、左列所舉敝社可謂特技者及製品類例至希需要家各位之參考、

一、因圖案畫家陣營之充實、可製造必獲滿足之圖案、
一、依優秀且多數之製版畫家可能迅速製造、原版、該原版與原畫完全如一、
一、有在滿洲最大至高之寫眞製版設備、原畫不問油畫、水彩色、臘筆畫均可能製版、色調完全與原畫同樣、
一、依全滿唯一無二之四六全開兩色印刷自動給紙裝置高速度奧夫茜德印刷輪轉機、可得明確且敏速的印刷、斷爲他機不能追從、
一、紙器製造設備完全、對厚紙加如何壓線或裁截如何型狀者、均容易達成、

製品類例

煙捲用紙盒、煙捲用各種印刷物、畫本、地圖、繪畫複成、指南圖、糖果紙盒、化粧品紙函、商標用紙、股份證券、傳單、撒佈用傳單、捲入報紙廣告、厚紙容器、及其他

再者由日本定購所需印刷物一事、因輸送或稅關關係、想必多大不便、敝社不但製品優良、且於價格、格外克己、日承辦以副盛意

勿論何種定製物品大凡關於印刷一切均能隨時接洽務請利用屆時務乞照顧爲荷

卽請
大安

奉天市大和區信濃町一三番地
協和奧夫茜德印刷株式會社
電話（三）五四三五番
電話（三）七九五八番

春寒料峭小心兒童健康

增進食慾

效能增進榮養根本的食慾和消化力、是乃「若素」主要的特色。因爲本劑的効果、不像那借苦味劑的刺戟而增進食慾、或藉消化劑補些消化力般的化學作用、却因胃腸全體機能得以强化、結果食慾和消化作用自可增進。那麽「若素」的藥効、可說是生理的而有溯自病源救治的妙功。所以兒童易患的症狀、和偏食癖等也可無形解消、結果榮養增進大便通順、雖虛弱兒童也不難獲得美滿的體格。」

促進發育

生來虛弱或在吃乳時代損傷腸胃的兒童、大概是發育遲々、肌肉和骨格發達不佳、如由體質論、易患腸胃病、感冒、呼吸器病等。

這樣的兒童、如給他「若素」便可解決一切的問題、使他轉弱爲强、因爲本藥含有很多的維他命乙種複合體、所謂活性酵素和其他種々成分、而補給身體發育不可缺少的榮養、或增强攝取榮養力的功効。所以身體發育因之旺盛起來、抵抗力也日見增强、以及任何疾病無由侵害之境、雖代乳粉喂養的嬰兒、也可收不讓母乳兒的健美體質。」

輕減因用功和運動而來的疲勞

上學中的兒童、其身體的情況能否耐於日常用功或運動。是尤堪注意的一件事。若有夜說夢話、夢中虛驚、身沾盜汗、食慾減退、精神頹唐、白天打盹等々現象、那是孩童的體力、因耐不了用功或運動、而要失掉健康的證據。」

爲了防止這樣的症狀、奉勸投給「若素」定可收驚人的効果、因爲本劑含有一種性能挽救心身的疲勞、又能提高能率的維他命乙複合體、以及燐酸化合物、故能挽救一切的疲勞且增進腦力和體力、使得堪耐加一層激烈的用功和運動。」

優待服用者『若素』大特賣

(自一月廿日起至三月廿日止)

在此特賣期內、對於惠購「若素」之人、每瓶贈「物知り繪本」(趣味)各一冊不取分文

去病益壽 整腸補血 若素

藥價低廉

粉末卅日量 錠劑三百 日金一元六角

用量・三百錠裝者可爲大人之約廿五日量・十歲前後之約四十日量・五歲前後之約九十日量・三歲前後之約六十日量

若素總發售處 株式會社 榮養與育兒之會

日本東京市芝公園

振替口座東京一七〇〇番

安定民衆生活 設物價調整委會

【三江】佳木斯市、自康德元年、建省之後、迄今五年、各種物價、有漲無落、固因人多物少、有一見漲、其間物質缺乏、與特種情形、以不無其因、客夏日華事變之起、曾一度高漲、幸當局嚴予維持、人民生活、未受任何影響、降至年末年始、日常生活品、節節高貴、自舊正以來、更見大漲特漲、如白面每袋二次張至壹元一二角、粗細粮米、每斗拾至三四角、而住之間題、房租加價、半年全年收租、尤貼害市民、他若衣服布疋及膠皮鞋等無一不加價、三江省公署、市公署、及警察廳、甚爲關心、屢開協議、決定設置物價調整委員會、企圖物價合理化、以資安定生活、日內先調查各種物價、繼設法平抑云、

戶日滿國旗揭揚忠魂碑參拜、並強調互向協和會國旗購買、二、貧民救濟週間中、市民各戶古衣 古新聞、献納 於協和會、以養馬集爲中心、救濟第三區貧農、三、映畫、三月五日午後七時、於公會堂擧行映畫會、各分會及各機關全體均須參加云、

佳市警廳催領 三期居住証

【三江】本市警察廳、遵奉國境地帶法之頒佈、証明良善人之身份、以防不正人之侵入、自客春三月、即發給市民居住証明書、惟以市面之大、居人之多、且有新來與原戶外出者第一期未能領訖、遂又發行第二期者、前後計有二萬餘人、結至客冬調查、當有少數人未能具領者、該廳爲便市民旅行外出與治安肅正之証明計、當又補發第三期者、已通知各保甲居民、無居住正明書者、速到本廳具領、遲則絕對免發云、

社參拜、五、日滿國旗揭揚、國歌合唱、六、向日滿國旗行敬禮、七、一分間默禱、八、忠魂碑參拜、九、建國宣言恭讀、十、本部長挨拶、十一、來賓祝詞、十二、萬歲三唱、十三、閉會、十四、旗游行、又下午二時於公會堂開祝賀宴、又國民精神總動員、週間行事、一、週間中八時市民各

中央招開警備會議

【三江】新京治安部警務司於康德五年度之始、爲使全國各省市治安確立、民得安居樂業、以資向開發之途邁進、自一月以降、會招集全國警務廳長與各軍管區司令官、連席會議、檢討肅正治安種種要政、頃間定於三月五六七三日間、在京招開各省警務廳警備科長會議、三江省警務廳警備科長村上功氏、與警務科長鶴永氏奉命之後、即整理應提之案件於一日搭毛斯號飛機、先至哈埠、再轉亞細亞車、晉京與會云、

建國精神宣揚週間

【本溪】關於建國精神宣揚週間、其預定行事、本邑當局業經計畫就緒、茲記共詳細如下、一、當三月一日午前十一時、以街公所電笛聲音發放爲號、全市民於家庭內、施行一分鐘默禱、又由二月二十六日至三月四日、各市民揭揚日滿國旗、盡力實踐行事、顯揚建國精神、又建國紀念式行事、一、日時三月一日、午前十點五十分、二、場所本溪湖神社忠魂碑前、三、開會、四、神左、

友邦陸軍紀念日 默禱英靈

【哈爾濱】三月十日爲三十四年前友邦忠勇之將士約三十萬之寡兵、與四十萬之俄軍在奉天附近大會戰、皇軍大捷、使大陸政策之發展、一大躍進歷史上有價值之陸軍紀念日、適値今次中國事變之契機、市公署、協和會、關於當日之行事會議之結果、迄至四日朝將具體案已經準備完善、大體如左、

△默禱＝是日正午、日滿兩國民一齊行一分間之默禱、本市全市民於同時刻在各自之職場對於日俄戰及中國事變之犧牲者擧行追悼並祈願戰捷、同時全市之寺鐘汽笛、一齊吹鳴

△開催講演會＝日本側在商工會議所於是日夜七時由〇〇部隊附將校一名及滿鮮拓理事岡田猛馬氏之來哈、講述日俄戰之追憶、滿人側在道外商會會議室、亦於午後七時開催講演會、講師爲第四軍管區之滿系將校委囑之、

△慰問陸軍病院＝國防婦人會、赴日本陸軍病院、國防婦女會赴滿洲國陸軍病院慰問傷病兵士、

△參拜忠靈塔＝午前十時在通道街集合列隊赴忠靈塔、參拜團体有在鄉軍人分會、協和會、防護團、等其他一般關係團休、爲表示特質剛健之氣度特徒步前往參拜、

△戰利品展覽會＝在登喜和百貨店之四階、開催中國事變戰利品展覽會、由七日起亘一週間、由滿日大新京日報主催市防護團等、其他各新聞社等爲後援、展覽品之內容重機輕機、步兵砲、野砲、山砲、迫擊砲、裝甲自動車、子彈等各種兵器、及戰死者之遺品等五百餘種云、此外在哈各學校於是日正午默禱之後、由校長或代理者關於紀念日訓話、在此非常時局下、誠爲市民對於時局再認識之好機會、故一般對此頗爲期待云云、

選經驗警察 補充警官

【三江】三江省位居我國東北邊陲、全省半壁界鄰國境、省內山岳重重、森林密茂、向爲多匪之區、建國之後、不斷肅清、客秋全省實施肅正工作冬令討伐、繼以今春之搜索、是治安之確定、敢斷定不遠矣治安即達肅正、即入開發建設期間、以新興之省縣、必需有精明經驗之人員、中央治安部有鑒及此、特於部內、選拔優秀與經驗宏富之警察官吏、補充本省、第一期約廿名將於三月中旬抵省、到達之後、即行分發各重要與治安待肅之縣鎭服務、而共薪金、依其原額、的加津貼云、

青年訓練所成立

【本溪】本邑青訓開所及入所式、定於三月一日、當建國紀念佳辰、於下午三時、在縣公署、正式擧行開所式典、及青年訓練生一同入所式、屆時各機關首領、均須出席、參與式典云、

燕京風光

夫妻失和 妻請離異

【北京】前門外粮食店萬德店住有白黃氏者、年三十五歲昌平縣人、於十六年三月嫁與本縣白萬義爲妻、過門後感情不佳、白黃氏在本縣控告白萬義虐待、請求脫離夫婦關係、經該縣批以不起訴處分、去年白黃氏來京、在高等法院控告經傳白萬義屢未傳到、白黃氏遂反回原籍、昨日該氏又來京催速予判決、事被白萬義得知遂即赶來、勸共妻回歸、白黃氏情急遂喊警指白萬義虐待、並蓄意謀害、經警帶往外二區轉送法院訊辦云、

因借貸被控詐財

【北京】東直門內羊管胡同三十六號、住戶佟仲元、年四十二歲、在雍和宮大街大生堂藥舖當經理、伊有親戚張廣祿者、住左安門外雙橋十四號、常到伊處借貸、張廣祿現因伊母病故、至今無錢殯葬、於日昨又找佟仲元借錢治喪、佟某以其屢借未還、當即拒絕、因此二人口角不休、佟某出門報警、控告張廣祿詐財、經警帶往內三區署訊辦云、

髮妻吸毒 丈夫控告

【北京】宣武門外教場口三十九號、復合盛執事郭學友、年卅六歲、山西人、妻郭康氏年廿四歲、亦山西人、該氏素有白面嗜好、其夫屢次規戒不聽、且屢偷賣什物、以供吸毒之費、日昨又向其夫要錢、擬購白面、因此夫妻口角、郭某出門鳴警、控告其妻吸毒、經警帶往外四區署、轉送警察局訊辦云、

尋獲逃妻成訟

【北京】南郊萬泉寺五十號住戶劉永立、年四十九歲、北京人、業瓦匠、妻劉王氏、年四十一歲、因劉永立性質痴笨劉王氏性頗活潑、前數日劉王氏忽然走失、其夫各處尋找未獲、近風聞其妻在其娘家胞弟處黑窩廠三十六號王西民家匿居、劉某乃於日昨找到該處、當已找獲詎王氏不欲回家、當時互相爭吵、旋報警外五區署、轉送法院訊辦云、

因買物雙方衝突

【北京】崇文門外花市上三條十六號住戶周麟香、年三十一歲、河北深縣人、素在東曉市擺攤賣毛巾爲生、昨日早晨九時餘、有名袁煥林者、年三十六歲、河北寧縣人、住北壇根三十一號、到該攤買毛巾兩打、言明每打七角五分、旋袁某言物色太劣、欲要更換、因是發生口角、更以各不相讓揪在一處、互相毆打、結果双方受傷、皮破出血、遂喊來警察、一併帶往外五區署訊辦云

同行口角旋互毆

【北京】糞夫曹喜海、廿七歲、住彰儀門內報國寺西夾道十號、昨日因糞道問題、與同行人劉德璘發生口角、旋演武劇、被劉將右小指咬落、面部受傷、經醫後、一併帶區訊辦云、

丈夫有外遇 髮妻乃吞毒

【北京】德勝門外十九條胡同二十三號、住戶史恩壽、三十三歲、妻沈氏、三十一歲、史某以放賬爲生、收入豐富、在外結有新歡、以丈夫薄倖、生不如死、故于昨日下午一時吞服砒霜自殺、經鄰人發覺、報告北郊警察、送往北郊醫院救治云、

夫妻相繼赴黃泉

【開原】前地方法院馬書記官、自昨年春季、辭差家居、祇以嗜好太深、以致窮困交迫、二月中浣染病、下浣逝世、身後蕭條、未亡人難以措手、所幸一二仁人、代爲張羅、乃得買棺安葬、不料禍不單行、其妻以悲傷過度、於發引後、鎭日沉昏、未三日而追隨其夫於地下矣、祇遺一女、年十一歲影隻形單、鎭日悲號、聞者莫不唉惜、刻下尚未入棺、善後如何、容訪再誌、

近藤事務長遄返

【西豐】縣滿洲帝國協和會本部、事務長近藤治作氏、奉到省協和會令開、案謂全省開事務長會議事項、近藤氏刻已公畢遄返豐會、當將開會情形報告曹縣長田邊副縣長云、

濱江省本年度 宣撫工作計畫

【哈爾濱】濱江省公署爲對處非常時局、統一管下國民思想、基於滿洲建國精神、鞏化日滿一德一心不可分一體之關係、同時並期發揚東方之道德俾民衆對於國策遂行之施政理解、企圖積極的動員施行宣撫宣傳工作、茲悉本年度省宣撫班派遣計畫、決定如左、

第一期(三月—四月)訓練縣旗市宣傳要員、並派遣映畫隊赴各縣旗、

第二期(五月—八月)派遣施療隊赴東部綫各縣及西部指定各縣、

第三期(九月—十二月)向各縣旗配給委託滿洲映畫協會製作之國策映畫云云、

建國紀念佳節 充滿歡祝氣象

【安東】協和會安東市本部及市公署主辦之建國慶祝式典定於本日午前十時半、在大和小學校校庭擧行、斯日也、天公不美、細雨霏霏、若慶祝爲全市商民、及各官署學生等數萬人參集、沿街遊行、狂呼兩帝國萬歲、聲震天地、並市中兩沿滿懸日滿旗、松枝牌樓、高聳雲際、國旗隨風招展、市民喜形於色、全市頓呈喜悅、空前盛況云、

樺川縣添置保甲

【三江】樺川縣公署、遵奉中央命令、爲保地方安寧、分區負責、以便統制、曾於康德二年、實施保甲制度、保下設甲、甲下設牌、委派保甲牌長分區分村、負治安之責、本縣前設十個保如大來岡、悅來鎭聚寶山、四合山、黑通、楡木蘇嶺、柳樹河等是也、前因本縣肅正治安、意在早日確立、縣境遼濶、十個保甲、似有管理失週之虞、日前招開治安維持會、經討論之後遂添置十個保甲、連前共廿十個保、各加保長、由各警察署長、保荐新委云、

安署長保護選擧

【西豐】縣部家店警察署長安青陽氏、茲因奉縣令、案謂轄境所屬各村改選村長事務、通令各村分所長等、嚴加保護兼視委員、以重職務、而保公安云、

力謀兒童保健

【龍江】本省省公署警務廳衛生科、實驗室前自一月中旬以來、曾即擧行齊市日本小學校生徒生寄蟲卵之檢査、最近全已終了、今(廿四)日開始滿系中小學校生徒之檢便、及寄生蟲卵之調査、至其全部終了將在來月中旬、此種試作、係齊市最初擧行者、故其結果頗値注目云、

各地方瑣聞

▲大安里火警

【錦西】大安里西頭住戶黃慶仁院內、滿積秫稭、忽於三日午後三時、烟火大起、再加南風爲虐、一時形勢甚烈、經崗警報告、署長巡官齊至火場督率各警士、努力撲滅、僅致窗擺紙被焚及秫稭兩垛、未能殃及他患者、皆署長督持之力也、惟此春風高起之時、一班民衆均當小心火警也、

▲兒弄火失愼

【安東】市天后宮街、門牌十號住戶聶開盤、於日昨二十七日午后二時二十分、其之小兒「泳兒」年九歲、以火爲戲、致發生火警、當將房屋一部份燒燬、即由消防署汽車赶至、立施撲滅、損失極微、際此當局注重火事、兒童以火爲戲、家長可不愼諸云、

▲背後受刀傷

【旅順】十年町玉興公司櫃夥李福海、前日在西海灘遇見徐小辮於苦力張某二人、爲口角衝突之事、李某上前解勸兩造、徐小辮不付調說、反將李福海背後用尖刀刺傷兩處、現在旅順醫院調治刀傷、並無生命危險云、

▲幼兒墮井死

【王爺廟】街西門外十三甲管界門牌一三五三號、住戶宋玉昌年二十七歲、妻盧氏、年二十二歲、生僅一子、乳名小黑、年方三歲、素極愛護、忽於二十七日其夫外出、婦即赴南鄰送借麻袋、竟棄其幼子室內、惟以三歲不懂人事孩童、當然乳母是尋、在其母由南鄰回家之際、見其室內幼子所在、彼時向鄰右呼尋、均無甚子、且復、鄰右、再三尋覓、見及房後井內、疑似人形、群至撈出、仔細一看、誠其婦親生之子也、但以落水時間之久、又係幼童、而竟氣已先絕矣、其母目覩幼子慘死、傷悔前非、當哭念之悲、猶是瘋顚、欲死不止、若是婦者、有子不知養教之道、棄子死地、誠可恨也、惟望爲人母者、養兒育女須負責任所在、勿遺不測者云、

▲建國節行事

【通化】當茲建國六週紀念節之佳辰、四區快大茂子、警察署王世德署長、與協和會、快大茂子分會協力、明儀慶祝會、六區三棵榆樹警察署與協和分會、亦開慶祝會、村民擧生齊集、兩區扮有秧歌、以爲之點綴、其他二、三、五、七區、亦開會同伸慶祝云、

▲兒童[illegible]展覽會

【哈爾濱】社團法人滿洲發明協會、爲啟發小學生之創意發明心、於滿洲帝國特許發明局後援之下、對全國兒童擧生優秀創案品、廣募集案、定於六月頃在新京盛大擧行兒童生徒創案品展覽會、目下哈市濱江省學校、合及市教育科、對於管內滿日、俄中小學校及國民學校、國民優級學校等學生之發明考案品、開始募集中、定於二十七、八兩日擧行應募品展覽會、經審查員選拔優秀品送赴新京、滿洲發明協會、以便加入大會展覽、此種計畫予哈市滿日俄數萬之兒童間一大興味云云、

冀東官旗產清理處 佈告整頓荒地

【唐山】冀東廿二縣官旗產處、茲爲清理荒地、特出佈告如左、

查本處清理官產、大率以原佃及現佔用人留置爲原則、其現佔用人依限留置外、得聽人民自由聲請留置、冀東各縣荒地、所在皆是、共多者以數千百頃計、近年民生日蹙、百業彫零、本處俯察民情、旁瞻環境、以爲非實行開墾、不足以維持生計、非提倡各種實業、不足以闡發利源、凡造林植棉漁牧諸事業、果能盡一分地力即能收一分效果、所以此次規定購價、力求輕減、使人民以少數代價、得享種種權利、並希望各資本家企業家、趁此機會、指明地段、申請購置、並得由本人親赴各該分處或本處商洽、以官府之倡導維護、民衆之協力工作、相須幷進、期於有成、爲地方求繁榮、爲閭閻謀富庶、國利民福、實賴於茲、至從前已經佔用各戶、凡未開墾成熟者、務速從事進行、其佔用而未繳價、或佔用多而繳未足者、務即遵章依限辦理、自固產權、免除糾紛、倘逾限不辦、任何人皆可隨時擧發、得由他人購置、本處爲顧念民生、提倡實業起見、故不憚剴切言之、仰各遵照云、

漫畫

西班牙的外國義勇軍

隊長·你們會說西班牙話的擧行

兵·『………』

圖書館開催建國 精神資料展覽會

【開原】縣圖書館、基於建國精神宣揚本旨、於三月一日、在該館閱覽室、開催建國精神資料自由展覽、凡關於建國精神資料的圖書及畫報、皆羅列於閱覽室內、任人閱覽、併於前一日、在門前揭示公告、故該日閱者較尋常驟增、該館一人班之館員、大有應接不暇之勢云、

感謝狀授與式

【義縣】縣公署警務科、警尉用裴澤指導官、爲第五軍管區、募兵出力、承蒙該軍司令官邢士廉、發給感謝狀、委託宋縣長、於建國紀念日、在公會堂擧行授與儀式、非常隆重云、

諭商民包米禁輸出

【開原】縣署行政科、茲根據國策、粮倉統制、至重且要、見包米產量、堪足供求、若任其向外國輸出、則物資減少、爲害甚鉅、故令各村公所、轉諭商民人等、凡包米決不准向中國輸出、如敢故違、決嚴懲不貸、惟友邦日本及朝鮮等地與我國一德一心、有共同防衛物資流通的精神、故對包米之輸出及買賣、皆不加限制云、

赫團長武勛赫赫

【三江】三江地區警備司令部所屬步兵第〇〇團團長赫崇善氏、奉命討伐匪賊、於富錦蘿北等地、每戰必勝、地方安寧、萬民稱賀、前於富錦縣七星磖子、攻擊、稱抗日匪軍第六軍、相持數日、給以少數國軍、殲滅匪衆三百餘人、初春以來、東北邊陲、時降大雪、天氣轉寒、跋涉非易、而赫團長獨能冒大雪履艱途、追擊匪賊殲滅之餘、且將匪之山寨燒却、此後東北一帶之跳梁小醜經赫團長奮勇痛勦、約不久之將來、定能全滅云、

占據老爺嶺之匪寨 擊破共產土匪 滿洲國軍赫赫之殊勳

【哈爾濱】中國抗日第五軍周保中之部下呂紹才、因受皇軍之急追、乃潛入滿洲國內、與方正縣山中蟠居之松柏、打的好、仁義等有力土匪約八百名合流、充當匪首、在老爺嶺山脈中與國軍討伐隊頑强抵抗、受二月二十七日到着延壽縣九百六十高地之第四軍管區討伐隊約〇個旅之急追、向東方潰走、後又利用老爺嶺山脈龍爪溝之峻險山嶽密林構築多數之山寨、在牛才屯附近之部落掠奪糧秣、準備長期之抗戰、因滿軍討伐隊追擊甚急、於三月一日討伐隊在雪深數尺之天候向前猛進、敵匪利用山寨、双方演成猛烈之激戰、經突擊又突擊之結果、於日沒之際、佔領老爺嶺中之要地千六十七高地、入夜之後仍然繼續攻擊、迨至三月三日復佔據千百二十九高地、於是愈呈有利在該高地高懸日滿兩國旗、飄揚空際、是役也匪死七十八人、殲滅山寨十五處、奪還人票一名、步槍手槍共鹵獲五十支、國軍之意氣揚揚、對於潰走中之匪徒、日下仍在急追中云云

先拐柜欵後盜皮鞋 拐盜犯在妓館被擒

【齊齊哈爾】有賈學良者、年二十二歲、係龍江縣前平房屯人、於去年九月間經其本屯之甲長管鳳樓介紹、得以充任本市花園後福升祥粮店櫃夥之職、賈某染有冶遊之癖、在謀得粮店櫃夥職務後、而花街柳巷中步履更勤、由是而嫖癖釀入澎漲泉湧之中、溺與双樂堂四等土妓蜜妃者、發生熱火、在其薪工收入不堪供此久嫖急迫之局勢下、而軌外事件、跟踪而爲、在上月十七日奉公携帶櫃欵國幣拾圓、赴稅捐局納捐之機會中、竟而性慾暴發、其理智已無能爲用、遂將納稅之公欵、應急在會情解慾之事、在情滿慾足之後、而稅金畢矣、爲羞臉難堪之打擊、竟因之而不忍回店、至現在、該櫃當事人以爲潛行他埠、因拐欵微細、未加深究、豈不知由拐犯而又變爲盜犯、在日昨(二日)午夜時分投宿於本市嫩江春旅舘八號房內、因其出献居住証明書之關係(係前平房屯之居住証明書名註李學敏、)又稱以前平房屯向來、故旅店中未加注意、在三日晨起旅店方始開門之間、乘人不防之際、暗將沿室而居旅客劉某之新製皮靴(帶蓋)偷盜而走、及失主發覺、經各方尋索失盜、因由之下、始疑賈某爲賊、劉某遂根據其面孔之特徵、(左眼有疤痕)、於當日午後四點五十分鐘到新生路分所申報、由值班警士張廣林詳審被盜情形之下、而隨時整裝出勤、於永安里柳巷花街之內、警士卒能精於慧眼、而賊人倒運、竟在雙鳳堂(四等)門首發見形跡可疑而眼帶疤痕之行人一名、該警士上前質問時、而賊人終是胆虛、畏頭畏腦、遂施以警法檢査、由身邊搜出當票兩枚、一係舊日所當、一係當日所當、從此竊賊無可爲隱、遂以實相供、確爲由嫩江春竊出之革履、當入厚德當、得資二元五角、因申報距破案之時間不過十分間可謂神速云、

優良教員增新 縣令各村遵照

【海城】縣公署教育科、曾於去歲、施行校長教師試驗、其名列甲等成績優良者、除業經由縣分別給奬外、茲又請准省署、酌予增薪、以昭鼓勵、而示優異、現已由縣、通飭各街村公所、按各員增薪額、自本年二月份起、核實支付云、

寧安街公署 控案結束

【寧安】縣城街公署、匿名印刷之大控案、會誌前報、刻經縣署警務科司法股、審查明確、將街長鄭寶山、同會計李香亭、送交牡丹江區法院檢察廳、餘者均行開釋矣、

警察署剿匪樹功

【三江】樺川縣警務局、所屬永豐鎭警察署代理署長田中警佐、於客冬十月莅任、正値本縣冬季大討伐之開始、下車之後、即以肅正境內治安爲己任、數月以來、地方安堵、商賈殷繁、合鎭工商、感德無已近於二月廿五日、田中警佐、率幹警〇〇名、出巡七道溝、搜剿匪賊、發現匪穴、當予焚燬、又將所藏之大豆四袋、包米粉二袋燒却、繼至六道溝、又將匪之粮秣倉庫及山寨三處焚燬、末至青山咀地方、發現匪賊三十餘人、當即交戰、計斃匪十一名、傷者五六人、得槍支彈葯甚夥云、

家庭慘變

逆子毆父被父 乘醉用繩勒斃

【貔子窩】管內碧流河會温家屯住戶温喜昌(六四)、生子三人、務農爲業、家境小康、惟三子明連、年來吃喝嫖賭、無所不爲、老父勸誡、初則置之不理、繼則不顧情理、竟大加打罵、似此逆倫忤賊、深爲鄉里所不齒、月之三日午後六時半、該逆喝得大醉歸家、見老父操作中、白眼相看、勃然大怒、即拳脚交加、大打一頓心尚不感痛快、二次又打一頓移時再將老父推倒地上、打得落花流水、鱗傷遍體、方始心滿意足、樂不可支、口中尚謾罵不已也、温老頭被打之後、怒不可遏、惡念忽萌、暗約長子某於背後將逆子抱定、即用麻繩勒住逆子之項、用力勒縊、天理照彰、逆子登時名登鬼錄矣、其長子見事不佳、雖加救治、而返魂無術、擧家惶急中、老頭即奔派出所自首、現於本署拘留之中、據一般見解、該逆死有餘辜也云云、

令佩建國紀念章

【三江】滿洲帝國協和會中央本部、爲表徵建國六週年之國運昌隆、使全國人一體認識國特於期前、製定建國紀念章、十餘萬枚、分發各省公務員與工商代表、並保甲村所長等、踴躍佩帶、本市協和會由新京領到數千枚、於一日分送省市縣各機關及工商各團體、每人佩帶一枚、每枚只收工本費二角、於建國宣揚週間、務須鄭重佩帶云、

商工公會 延期成立

【延吉】預期三月一日成立之延吉商工公會、近雖在商工會與商務會兩方面協力準備中然以整理複雜多端之事務、及組織新陣營、實屬煞費苦心、因而原雖定于一日成立、但今已不可能、惟最快須三月下旬遲則四月上旬始可成立云、

平安影院合理化

【三江】本市通江街新創設之平安有聲電影園、前經馬子東與吳純一二氏卓越眼光、不惜巨資、將大雞天零賣所、經一月短期日夜施工、竟於除夕開演有聲電影、以東北一帶生、空谷足音、觀客擁擠、毫無隙地、收入驚人、獲有巨利、但以初演、鏡頭光線、與座位稍欠不善、吳經理純一以百折不撓之精神、又出巨欵、購來新式鏡頭、映演明確、且將票價逐漸低減、以廣招徠、樓上由六角減至伍角、今又減至四角、樓下降至三角云、

奉令制定行政區劃

【海城】縣公署前奉省令、爲關於街村之行政區劃、及制定街區(村屯)規則準則事項、現已由縣通飭所屬各街村公所遵照矣、茲將共制定方針、詳列於下、一、街村之行政區劃在街時爲區、在村時稱屯、二區屯之區劃、務須在可能範圍內、劃爲小區域、以有永久性爲宜、而區屯之下、不准設置分區等(但街村制施行規則所定之牌、不在此限)、三、區屯長補助街村長事務、同時亦得兼自然發生的自治團體之町內會、或屯之長、四、區於人口稠密之市街、以二百戶程度之區域爲宜、而農村地域以從來之保甲、或以二屯之區域爲標準、(屯以從來之屯之區域爲標準)

復興皮鞋店 火後餘聞

【鐵嶺】西門管界復興皮鞋店、上月發生離奇火警、並殃及東隣新華閣該號喬某有重大嫌疑、業誌本報、查該商係任書蘭鞋匠手藝與牛玉齋三人合資、牛玉齋出資本一千元、喬雲峯出資本五百元、任書蘭出資本三百元、共爲一千八百元在鐵嶺開設郁鄭皮鞋店、於康德二年冬開業於康德三年舊歷正月正式開幕、截至康德四年舊歷四月間共賠資千餘元、無法支持、三人合議任書蘭廿願出號、並退去身錢股份、餘歸牛喬該二人告貸接手經營、在舊歷端陽節開始營業、更換字號爲復興皮鞋店、僱用馬寶存王仁德二手藝人、帮同經營、至陽歷七月間在老世昌保有火險、貨物保二千五百元、鋪墊及柜夥行李保一千五百元、共爲四千元、算至正月十六日至期、自喬經營之後、仍是不見起色每日平均售貨不過五六元錢、即至年末事繁時、每日也不過廿餘元、在舊年前即將馬王二夥辭退、各回各家、(但王二夥係工師外餘者均是藝徒、)喬雲峯在正月初三即返邊(窩棚、故是至初七日回柜、斯時該號祇剩藝徒及大司釜五六人、在初六日該藝在十一點多鐘、始行敷衍開市、該喬執事回柜後、在九日午時許、即命黃九成以爲東送走大宗皮鞋、聲稱運至泰來縣某子處、至十一日晨即行起火云、

補爾精
滋補健壯
戒煙奇药
返老還童
補爾精說明書免費贈送函索即寄

遠東總經理 哈爾濱 阿葛公司謹啓
哈爾濱道裡中央大街即外國七道街拐角八四號電話六八九七號
奉天代理店大德生藥房（即中國十一？二道街斜對面）奉天城内中街

奉天製版所

喜壽慶賀 贈用
最流行.最文雅.最經濟
永久記念.榮譽的獎賞 東京銀禮品
風景銀盾

營業科目
寫真銅版・亜鉛
凸版・機器商標
・電刻銀像・ネームプレート・夾
銀禮品・各種風
景・美術銀盾銀
瓶・圖案商標・
地址大西邊門外路北電話(二)一九九
本報廣告事務請通(二)二〇二二番

保肺素
專治男婦各期肺病
咳嗽喘急唯一救星
▲肺臟嬌怯▼
▲最怕咳嗽▼
▲久嗽不息▼
▲肺癆乃成▼
誠可怕之險症
本保肺素已歷百餘年之臨床實驗功效素著故可為人為治咳藥中最王道之品
滅痰潤肺咳嗽立止
頑痰純跡痰喘能安
肺体清潔呼吸暢利
撲滅癆菌立返健康
初期咳嗽一袋即愈
肺癆久嗽數盒保痊
價目 每盒十二包入定價壹圓
函購 國内各省城鎮均有代理如無處購買請逕向本店函購
郵費免收 每盒壹圓每半打五圓
分銷處 新京市擺延大葯房 安東省東盛增達葯房 吉林省新興大葯房 龍江省錦和昌葯房 營口市洪春堂葯房
總發行 奉天大北關大街 育生堂葯店

雙妹牌雪花膏

冬令必備
一經敷用 芬芳嬌艷 常年塗抹 轉媸為妍
雙妹老牌 玫瑰香蜜 潤面養顏
雙妹老牌 茉莉霜

雙層化積膏
筋骨疼痛 四肢麻木 腰腿背痛 風寒濕痺
胃脘腹痛 五積六聚 多年痞塊 腎寒疝氣
婦女血積 經血不調 經閉白帶 每份壹圓
萬靈虎骨酒
手足拘攣 筋骨麻木 中風中寒 痿痺癱瘓
半身不遂 腰腿背痛 心腹疼痛 腎寒疝氣
陽痿囊縮 婦女血寒 子宮寒冷 每瓶貳圓
特製至寶三腎丸
精關不固 夢遺自遺 陽痿早洩 房勞過度
腎虧腰痛 精神萎弱 精乏髓空 氣力短促
神經衰弱 淋濁疝氣 下元虛冷 每盒參圓
外埠函購郵費不加唯虎骨酒至少須三瓶方能郵寄再信內裝欵【匯票】務祈掛號
總發行 奉天市鐘樓南 德潤堂藥局

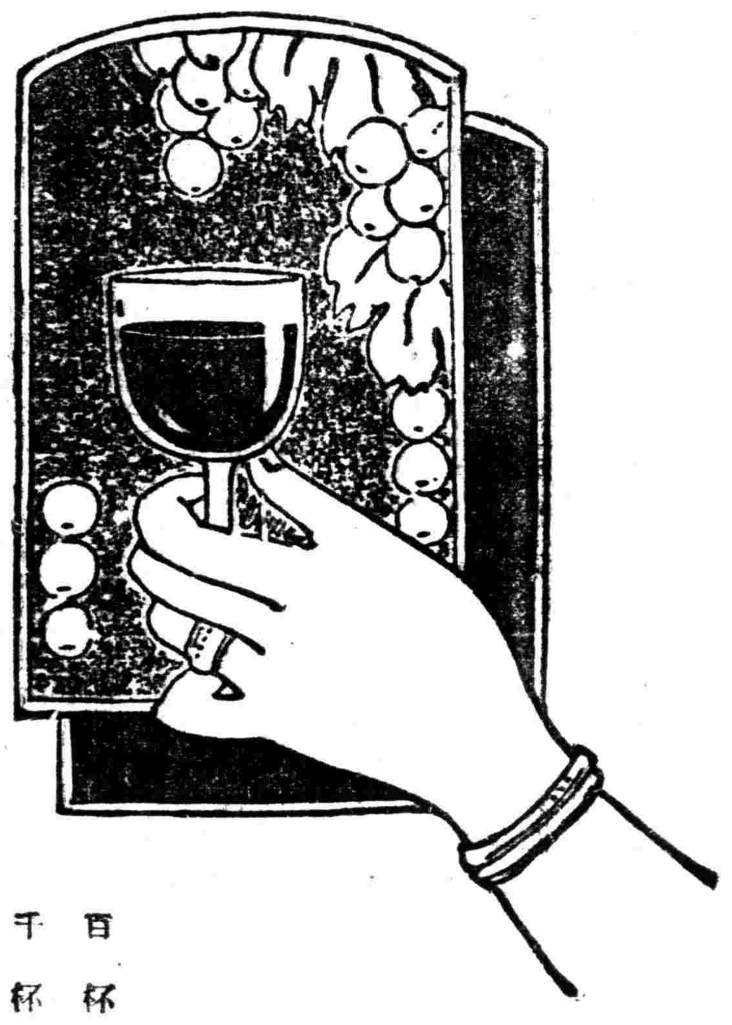
妻……郎君！儞的身體當加保養請儞每晨喝幾盃吧！
夫……是的我從此便要喝葡萄酒了
百杯健康 千杯延年
血強壯
赤玉牌葡萄酒
(13)

胃痛良藥

煙酒過度

精神過労

早晨夜間空腹時之胃痛
食後胸内痞塞
嘔酸 噯氣 溜飲

前述諸症、乃胃酸過多症之必有症狀、在神經質之人或青年婦女每多患之、考其原因要皆精神過勞、或煙酒過度、或驚懼憂鬱、或咀嚼不全等之所致也。

價格	
二片	一〇錢
六片	二〇錢
一八片	五〇錢
四五片	一圓
九六片	二圓
一八〇片	三圓五〇錢
三六〇片	五圓

小病不治 必成大患
胃酸過多症、乃慢性疾患之一、此病初時症狀不重、一般人每多輕忽小視、然而積日既久、胃壁因過剩胃酸之不絕刺戟、往々漸次糜爛而形成潰瘍、或且馴致穿孔、因而狂吐血液、危及生命、甚或發生胃癌、卒歸不治、可知初蜂小症、實即往後之大患也。

濫服蘇打有害無益
胃酸過多症之治療藥物、向來主用蘇打、然此劑之效力甚暫、並無根本治療作用、甚且多次運用以後、反有不良結果。

諾餌妙散片之合理效果
最近創製之胃痛良藥諾餌妙散片在胃內能掩蔽胃粘膜之全面、以隔絕胃液刺戟而保護患部、同時又能吸收胃酸、收斂胃腺、以減低胃內酸度、並抑制胃液之過度分泌、一方面更因有真岩膏之配合、乘有對症止痛之效、是故對於胃痛及其他所有胃酸過多之不快症狀、掏有根本治療之功。

主治
胃酸過多 胸内痞塞 嘔吐 胃潰瘍 胃炎 噯氣 便秘 酒醉 船車眩暈

各大藥房均有經售
株式會社 武田長兵衛商店
總行 日本大阪市東區道修町
支店 奉天市春日町十三番地
38(5)19.

武田 ▲
諾餌妙散片（ノルモザン）

經濟與產業

由北京到包頭　蒙疆開發之根幹京綏沿綫【2】

由北京到南口

由北京至南口之間、鐵路經行河北平野之中、楊柳、槐樹之綠陰下、白堊之村落爲點綴、展開華北特有之風景

▲清河

‖(至北京二五粁九七)‖

有明景帝陵及清河石橋、前者爲明代諸王公合葬之陵、後者架清河、其堅固無與倫比、

▲沙河

‖(至北京三六粁二四)‖

鞏華城、沙河之二大橋、妙峯山等均著名、鞏華城位于驛之東部、爲所謂沙河鎮城、明代永樂年間、於此地建設行宮爲梓宮及謁陵駐蹕之地、嘉靖十九年築城塞名爲鞏華城、沙河之二大橋在於鞏華城外、南跨南沙河 北架北沙河、係明代正統年間之架設、架南沙河之者、爲安濟橋、已呈毁損、北沙河之者橋爲朝宋橋、

妙峯山位於沙河山之西二十里之地、分爲獨秀峯、翠微峯、紫蓋峯、妙高峯、紫微峯之五峯、古來以妙高峯爲全山之冠、

▲湯山

湯山位北京之北三十粁之地爲明十三陵之沿途、屹立大湯山及小湯山之岩山、小湯山東麓湧出溫泉、雖爲一寒村、清之雍正年間、設定行宮以來爲歷朝臨幸之地址、然由咸豐同治之頃、漸呈沈衰、與北清事變後、完全爲荒廢、民國六年來湯山公司經營後、設洋式旅館、開放行宮之禁苑、供於浴客之利便、同二十年接收政府、繼續從前之營業、

湯池有二、均爲八角形、以大理石建築、深度約三十尺、現在埋沒爲頗淺、溫度東池三九度、西池五〇度、性分兩池不同、依分析結果、有効諸症爲左記、

出血性諸症、滲出性諸症、榮養障碍、慢性皮膚疾患、神經興奮症、

又北京平野北部地方西山、懷柔、密雲寺之山中、有數個之溫泉、依交通不便、未知者不尠

▲明之十三陵

由南口迨十三陵、約十六粁、乘驢馬代步、要往復七八時間、又利用轎車、亦頗便利

十三陵由明朝第三世永樂帝至第十七世壯烈帝、爲十三朝之山陵、在於昌平城之北方約十粁、以天山一帶之山脈爲背景、布長蛇之陣、其南麓一帶陵域之全延長及六粁、陵域之入口有精巧彫刻之大理石大牌樓、潛該牌樓進二粁之時達大紅門、門外有一石碑、刻字爲『官員人等至此下馬』、更進有大明長陵神聖功德碑、書爲四世仁宗洪熙帝之御製、裏面刻有清朝乾隆帝之御製哀明陵三十韻之詩、更進二粁有櫺星門、俗稱爲龍鳳門、門前並列十二之石人、(四勳臣、四文臣、四武臣)二十四石獸、各隔三十步、列參道之兩側、昔時陵域爲鬱蒼之森林、然今附近不存一樹一木、爲一大草原、有荒凉之感、

▲三關之絕景

由南口至八達嶺、約二十粁之陸路、即爲居庸[illegible]南口爲關口、加居庸關及上關、稱居庸三關、俱八達嶺、扼燕都之北門、

▲南口

‖(至北京五四粁九六)‖

南帶平原、北負太行山脈、山呈切迫、通溪谷爲居庸之峽路、居庸關之南口之意也、史上南口之語、爲南口鎮、現下南口市街、由鎮爲二粁不足、本鐵道開通後、爲新設市街、驛在新市街、別名稱下口、居庸下口、夏口等鎮在兩山壁立之峽路、昔時有壁門、而到烽燧台、

兩山峽帶之間有溪流、由南口入山谿、汽車沿溪流、向青龍橋驛、此間風景可賞、稱三關之絕景、三關稱南口、居庸關、上關、古來被破八達嶺之時、在上關防止之、上關非利、死守居庸、居庸不能支持、死守南口、陷落南口之時、北京亦爲危機、三關均係軍事上重要關門、

鐵道迫青龍橋不停車、逢險崖爲登攀、機關車附後方、車爲先向上方、故列車之前方、恰如展望車、三關之絕景、在指呼之間、

由南口至八達嶺之間、爲重要之防禦線、現存之保壘、爲元明時代之修築、

車上俯視峽底、濁水潺潺激於石、其間廢塹、荒城、殘堡、壞台、相接之狀、洵爲壯嚴雄大、由南口遊十三陵者甚多、

▲居庸關

(至北京六五、〇九粁)

由南口上行約十數粁、達居庸關、古來爲天下之險、准南子上爲『天下九塞、居庸其一』、大行之山數百里之間、奇石屹立、斷崖萬丈皆險峻、登攀爲困難、

關在深谷之附近、關城築成於最峽地點、更左右之山頂延長保壘爲翼、渡溪谷築、爲峻絕之極、最高峰頂、巖上摩峰台之空、實有可驚者、唐之高達夫入關之詩說『絕坂水連下群峰雲共高』、形勢之險可見一般、

關城不過留形骸、現下門樓以外之建築物爲殘存、該門樓揭出日章旗、古來顧重險守不全

▲三堡

(至北京六八粁九五)

屬於延慶縣、由居庸關、至此地、道頗峽少、群峰呈屹立、軌道蜿蜒、廻山峽、驛之西北在石佛寺山、五貫頭山之二峯、均貫隧道、一爲延長百四十八米、一爲四十八米、古蹟石佛寺、在隧道之北口外、山崖岩石內鏤刻數存、均爲魁梧奇偉、由車中得以望之、

新發行之百圓紙幣

曩發行小型十圓券、得好評之滿洲中央銀行今次更發行新百圓紙幣、期陽春四月十一日決登場、該新紙幣表面描出孔子像及孔子廟、裏面有羊群之圖、頗爲優美、比從來之型形狀爲小、縱九一粍橫一八八粍、表面之色、地模樣爲淡青色黃茶色及淡紫色之三色刷合、文字及模樣爲黑色、印章番號赤色印刷、裏面爲文字及上模樣濃青色、地模樣淡拓黃色、寫眞爲新百圓紙幣、

世界水運之開發　港灣運河之建設
水運工作劃期時代(5)

港都之盛衰

港都之盛衰、基因於國勢之變化、又因港灣之事情、前者原因雖任何人容易推知、玆關于後者指摘二三之實例如左、

▲南得港

法蘭西之南得港、於十八世紀頃、次馬耳塞、爲該國第二之港灣、然今日低下爲第六港、該原因羅阿爾河水源地帶(法蘭西之中央基地)富水量、其岩質帶不透過性、故多雨之季節、惹起洪水、隨致土砂之堆積、海運發達、巨船之出現等、阻止洋船舶之難得入港、是爲其一原因、但代替之、羅安爾河之下流呈發達、該河口有森奈沙列港之出現、該事實一面爲漢堡與克基斯哈芬之關係、布列門港與布列墨爾哈芬之關係、坡爾得與凡爾登之關係等、均爲同一事象、

▲伊基圭港

智利之伊基圭港、爲硝石之輸出港、該硝石充當肥料、然歐洲及北美製造業之進步、對智利硝石之輸出、呈激減、原因、而港都之重要性受減殺、

▲里巴布爾港

最近之里巴布爾港、接續貨物之減少、該港官民間爲問題化、該事實依據左記

(甲 由美國至英本國港及歐洲大陸諸港、貨物之運貨不拘遠近、呈同率化、里巴布爾比他之歐洲諸港、對美國在近距離之事實、里巴布爾港之特長已消滅、

(乙) 產出港、消費港間之直接運輸之增加等爲該原因、

風光與港灣

▲哥倫比亞港

哥倫比亞之哥倫比亞港、亦遭遇不幸之事態、哥倫比亞、因暑熱之嚴、住民概避平地、居住於安迭斯高原、該高原呈重要都市化、故重要都市及海港間之鐵道敷設、要莫大之費用、向加里布海方面之幹綫鐵道、未到敷設之時機、馬克達列拿河之水運代之替、呈貨客運輸之大動脈、現敷設完了之幾多鐵道、止於其培養綫、此馬克達列拿河之水流、雖多數船舶去來、然由馬蘭基里也至河口之間、馬克達列拿河之水流、巨船航行爲不能、該原因依河口附近之潮流關係、則馬克達列拿河之水深、雖達三十呎、江口之水深僅不過十五呎、故航洋船舶、出入於河口西方之哥倫比亞港、客貨依鐵道及自動車、向馬蘭基里也爲送數、然最近馬克達列拿河口、有防波堤之構築、河口水深自然呈增加、故航海船舶之馬蘭基里也入港爲可能

▲瓜耶基爾港

厄瓜多爾國之瓜耶基爾港亦要注重、杏瓜耶基爾港、在瓜耶斯河口三四十哩上流、由河口至本港之河流、淺灘頗多、島嶼之存在不少、小帆船及筏之去來亦繁、水路常呈移動、該航行有相當困難、故如英國PSNC船以河口附近之拉里巴斯達得、爲寄港口、然近年同國北方意斯碼拉爾迭斯港附近、隨伴發展、該後方地域、適於大規模農業、附近有金礦、故港灣修築之實現爲近、又鐵道敷設之實現、早晚爲實施、倘實現該兩工事、該港之價値、比瓜耶基爾港在首府爲近、首都行客貨豫定、經由該港、然瓜耶基爾比首府人口爲多、故無衰微之虞、

風光與港灣

於風光明媚之點、世界三港都者、爲澳大利之悉尼港、巴西之『里約熱內盧港』、意太利之揑布爾港、杏悉尼港、入口狹少而於灣內廣大之一內海、人口達約百三十萬、該內海之入口、不過經一哩以下、灣內有二十二平方哩之面積、東京灣及大阪灣、爲一個過廣大之港灣又門司及長崎、過狹少、狹廣大者、不能誇山水之美、狹小者、規模狹小、輕舟及小舟避船舶之通路、悠悠往來港內、又悉尼港灣面積爲理想的範圍、入口及灣內小丘突出巨岩、樹木呈繁茂、灣內分數個之小灣、該小灣內有無數之入江及島嶼、小灣及入江之岸壁、各有市街地及別莊地、該建築物磚瓦及壁之色彩、呈千種萬態、顯露自然之美、均爲可讚美之風光、里約熱內盧亦入口狹小、灣內廣汎之點、比悉尼相同、入口之廣大一哩弱、灣內廣大最廣之地爲十四五哩、比悉尼相反之點、爲附近高山之多、人口約百五十萬、內海之沿岸、比悉尼凹凸屈折雖少、大小無數之島嶼、散在灣內、然該島嶼、悉以花崗岩爲成立、熱帶樹木之繁茂與色彩多樣之瓦壁、美觀一層呈增進、里約之寶玉的存在、著名之寨加羅布山爲圓錐形、在灣內屹立、悉尼之展望、雖不能求於市內高層建築物、於里約約三哩西方聳立克耳庫巴特山、克耳庫巴特山、高二千八百呎、架設登山鐵道、山頂得望見得展望、里約灣之全景揑布爾港附近、有名之維蘇威火山、爲佳港之原因、

次之者、土耳基之君士坦堡港、意大利之美西納港、智利之巴勒巴拉伊蘇港、伯剌西爾之巴威雅港、委內瑞拉之拉克伊拉港、哥倫比亞之加爾多海拿港、新嘉坡之西水路、巴斯拉之小運河等、君士坦堡、及美西納、海峽、身爲美觀之原因、巴爾巴拉伊蘇、傾斜之半圓型市街、頗惹人注目、巴伊也及加爾多海拿由入口、達港都水路之迂餘爲特長、拉克伊拿恰如日本之神戶、函館、香港、前面在蒼海破浪渺茫、後方青山峨峨、

香港、巴爾巴拉伊蘇里約熱內盧之夜景、爲天下之奇觀、由海上眺望之、滿哈坦高層樓之夜景、亦有同樣之感、

於我日本富於山水之美之港都不少、鹿兒島爲第一、神戶關門、長崎、函館、福岡、尾道、高知、別府、松江、敦賀等、均爲最勝港、然比較悉尼港及里約熱內盧港、尚有遜色、於港都之秀麗之點、我日本之港都不及叙上之三者、然有風光絕佳之一大海峽、但與諸威之西海岸、南美之馬寒蘭等日本瀨戶內海、爲世界三美峽、

又其他美峽者、在太平洋兩岸、東岸者由晚香坡、至阿拉斯加之沿岸航路、西岸者爲漢口、重慶間之巫山三峽、後者之風光依李太白之名詩爲著名、

朝辭白帝彩雲間、
千里江陵一日還、
兩岸猿聲啼不住、
輕舟已過萬重山、(完)

日滿華直通運輸　自四月一日增發急行車

【天津】滿鐵北寧兩鐵道之通車聯絡運輸問題、爲未解決之宿題、其後經滿鐵、鮮鐵並北寧三者協議、行將自四月一日編成日滿華直通運輸之新運行時間、奉天山海關、山海關北京間、決急行之增發案、大體意見爲一致、預定于十一兩日於山海關會合三者代表、關于直通運輸作最後的接洽、因該運輸之實現、日滿華聯結之一元的直通運輸呈新開發、對華北經濟發展重要推進力、甚爲期待、

蒙疆電氣通信會社　五日開創立總會

【張家口】待望之蒙疆電氣通信設備會社創立總會、五日於張家口舉行、同社之設備、蒙疆聯合委員會郵電總局爲運營、對會社支弁使用料、民有官營之組織、日滿未見其例、爲特異之休形、該社當面之事業目標、設定對此方外蒙防共壁確立及西方貿易之通信網整備、三年後由五原至南京謀電話通信網之開設、現計畫中、

【張家口】爲日蒙合辦之蒙疆特殊法人、資本金千二百萬元之蒙疆電氣通信設備株式會社創立總會、五日在張家口察南自治政府會議室舉行、已平安成立竣事云、

關華北棉花開發　積極工作未着手

【北京五日】華北之棉花開發、對華北方面之購買力培養有密接之關係、華北經濟開發上、爲重要問題、近待日華經濟協議會指導機關之設置、現在之興中、東拓、鐘紡、東洋(假稱)之設立、近豫定實現、棉花實行之增產計畫、謀綜合調整、樹立統制的華北棉花開發計畫、以期確保對日本紡績業原棉供給策、而爲第一着手、至昭和十六年之第一期工作期間、謀既設棉田之整理、產地收買機關之整備、其他今後之增產開發、新田開發之積極工作未着手、故日本紡績業之美棉、依存依然爲繼續、

一、河北山東兩省之棉花增產、華北方面之食糧需給、以不破爲原則、爲第二段之策、對農民食糧問題解決案、並行的樹立新田開發其他之積極增產計畫、

一、爲第一期工作、謀朝鮮栽培之美棉種子、配給機關及產地收買機關之整備、棉作合作社之指導、自製繰綿包裝工場之統制、棉作試驗所之設置棉作指導員之養成、向日本輸出棉花檢查場之開設、棉花輸送交通機關之回復等、一、十三年度華北棉花之對日輸出、八月末豫定量百五十萬擔、其他加存貨棉之輸出、以二百八九十萬擔爲目標、明年以降、因美棉跌及既設棉田破壞等之關係、豫想相當量之減產、對日輸出量、亦豫想漸減、

承德地方之煙草價漲起

【承德】客月日本內地之煙草價格捉高之餘波、對滿洲亦爲波及、滿洲煙草不問內外地產、呈示漲價、當局對該對策頗爲關心、承德近日來市內零賣煙草價格、金槍一錢、棵刀二錢、商牌二錢、一律呈一成乃至二成之漲貴、更豫想暴漲警察專派係員調查原因、待此報告、企圖適當之處置、是日市內煙草零賣商二十一名、召集警察廳、嚴命減價、違反者謀處罰之、

二月中之全滿鐵道貨物

二月中社國線、北鮮線貨物輸送量、計三百卅四萬一千噸、比較去年二月之二百卅八萬五千噸、增加八十五萬六千噸(三分五分九厘)、就重要物品觀之、除麵粉、畜產品減少外、其餘莫不增加、就中尤以特產增之十三萬一千噸、木村增八萬五千噸、煤增十七萬七千噸、最爲顯著云、

華北礬土頁岩工業　日本有力會社決投資

【東京五日】華北開灤礦區域、礬土頁岩、耐火磚瓦用粘土、陶器用原料等之埋藏量頗豐富、日本內地關係者間、豫想對現地當局申請該礦石採取許可、今次得內諾、依關係會社之出資、決礬土頁岩採取會(假稱)之設立、近豫定實現、新會社資本金、以大體百萬圓程度、爲日本法人、日東化學日滿鋁、住友金屬、大阪窯業及其他二三會社內、定出資參加、該礦石、不但前揭會社對一般要望者、對生新產原價加若干之利潤、以其價格、爲供給豫定、

招募辦人社員

一、必爲人誠實及對事務努力者
一、二十三歲以上至四十歲以下之年歲者
一、通曉日語者爲佳不曉者亦可
一、須郵來親事履歷書
一、會面日以函通知
但拒絕以電話介紹

奉天商埠地馬路灣

福昌公司奉天支店

陸軍紀念日祝賀會公告

三月十日爲第三十三回陸軍紀念日其祝賀會茲依照下記開催屆時務希撥冗參加特此公告

記
一、日時 三月十日午後一時起
一、會場 浪速高等女學校講堂
一、會費 國幣五角(會券)
一、通報場所 向奉天市長官房庶務科各區長分區長通報
一、通報期間 三月八日正午截止

康德五年三月

陸軍紀念日祝賀委員長

市民諸位

土肥顯

聲明遺失三園戶管

啓者敝人所有奉天市保合堡傅關大街東三園戶管一張計地四畝三分又三園戶管一張計地二畝五分於民國十八年因買賣由經紀周國齊拿去終未歸還呈請市公署補發在案批准登報聲明作廢嗣後無論落在何人之手作爲無效

聲明人 任紫陽啓

燬照作廢聲明

鄙人有家嚴高玉有領名中則地三段四十九畝同一新契紙保瀋字七千三百八十六號又有家嚴高係奎名領名中則地一段九畝戶管一紙保瀋字三萬三千六百四十九號又有胞弟高清超領名中則地一段六畝戶管一紙保瀋字八萬二千二百四十五號又同領名中則地一段五畝戶管一紙保瀋字八萬二千二百四十六號又同領名中則地一段二十五畝戶管一紙保瀋字八萬二千二百四十七號以上五領地段均坐落瀋陽縣第一區李二十家村上伯官屯又有高清超領名下則地一段十七畝四分戶管一紙保瀋字九萬一千二百六十七號又有同領名中則地一段三十一畝五分戶管一紙保瀋字九萬零七零八號又同領名中則地一段三十一畝一分戶管一紙保瀋字九萬零七零九號以上三領地段均坐落瀋陽縣第二區娘娘寨村以上照據八紙同裝一櫃放置炕頭柜底下破書亂布堆中不意康德五年舊曆新正二十九日爲子成室煮飯失愼炕面上火破書亂布及文契櫃均皆焚燬幸助忙人多撲救未遭巨禍而照據已不見一紙誠恐乘亂被人或有竊出無論落於何人之手概作廢紙特此聲明

康德五年三月日　右聲明人 高清柏謹具

股東印鑑章遺失聲明作廢

本行依據王墨樵來行聲請股東印鑑章業經遺失除其保另行更換新章外舊印鑑章無論落於何人之手概作廢章特此聲明

康德五年三月七日

奉天商工銀行啓

遼陽星命家劉雲朗

專論吉凶推測富貴打破諸君迷矇指點一切明瞭男前途昇遷進退或順境或逆境順則貴人補助一帆風順逆則小人破壞勞而無功雖有門徑還得時運幫忙不然同樣挫折論女士被環境壓迫可算何月心花大放論小兒或長壽或短命或富貴或貧賤軍警政學商工命運不可不問未到先知以爲禦防問命乃爲問我後生之路各界諸君請駕來臨直言無隱力證不謬也

算命 壹圓　爻 四角

現寓十一緯路毅然里巷內門牌一號(三經路南口)

存書無多　購者從速

初學胡琴入門

本書是研究胡琴者的唯一良友怎樣學習?怎樣成功?板眼腔調一切常識、一點一點的答復您、用簡單方法由淺而深一月以內保管學會

每本定價六角　特價三角六分　外埠函購加寄二分　掛號外加八分

奉天小西關同善商場內　震宇書局發行

天光電影院

三月七日八日九日公映

黎明暉 趙丹 舒繡文 主演

清明時節

明星公司全部有聲對白傑作

時間：午後一時起至晚十時半止循環開映　假日午前十時半開始公映

價目：樓上三角　樓下二角　學生一角五分　軍警半價

東安電影院　電話2.3542

明星公司超特鉅製

八日九日十日公演

落花時節

・主演・ 徐來 顧梅君 龔稼農 趙丹

社會哀艷佳片

時間・午後一時 午後十一時 星期假日前十一時 循環開演 起映

樓下票價一律一角

光陸電影院 CAPITOL THEATRE

城內中街光陸電影院

今日雙片　票價照常

特別 有聲對白　夜會　明星巨片　神秘變幻驚奇緊張有聲片

顧蘭君 尤光照 龔稼農 主映

女招待!出賣肉体!出賣靈魂!臭男子!口如甜蜜!心如蛇蠍!

夜會寫盡了夜的罪惡!夜的荒淫!夜的墮落!

下期放映 鬪法捉妖　加映 續集 女財神

北市場 雲閣電影院 電話「二」一二一

演期 三月八日九日十日十一日　只演四天

本院首演　票價照常

聯華公司出品

潘金蓮

主演 王元龍 王次龍 金燄 湯天繡

是人世間的悲劇 是含着淚的故事 是帶着血的描寫 是人生恨的一面

全部有聲對白歌唱軍事巨片

桃花扇

主演 金燄 胡萍 章志直 客串 張織雲

三千度溶爐般的熱情 摧毀了鐵一般的防禦 使光明磊落人 才難逃情網

有軍閥的擅作威福 有平民的血淚滂沱 有平民的悲歡離合 有戰事的驚駭演

新華公司最偉大出品

70

止痛靈藥 活絡精

專治止痛靈藥

活絡精

此活絡精已經歐美各國大醫之實驗家推讚、爲最近發明之止痛靈藥、其効覺神速而顯著、能有心曠神怡之妙、

主治病症

腦筋痛　偏頭痛
頭暈　顏面神經痛
風濕骨痛　各種骨節痛
宿醉　暈船暈車
齒痛　感冒

服法　請病者照說明書注意服用勿誤

定價　六包裝　國幣八角

招募各埠代理店倘有希望者請來函接洽爲荷

滿鮮總經理處　日本橋藥局　大連市信濃町四四　電話二八三六二番　振替大連四四九七

醫士轉移 病者福音

敬啓者敝號當此春初病起的時候對於患者應診一節頗感忙除原有淨醫**李慶陽**（炳陽）**蔣恩富**（濟舟）外又聘到名醫**張濟民先生**曩在大西門外同育堂醫八年去春移至中街大仁堂應診刃先生久處潘水尤以西關商埠爲最著盛名敝號有見及此特優禮相聘已於二十日正式就診恐各界有與先生有夙者致往徒勞特此聲明並請屆爲介紹是荷

奉天大西邊門外路北三一號

鴻育堂漢藥店啟

奉天濟世葯房梁宅家傳六種成葯

住址奉天大西門裏瀋陽縣西胡同門牌十一號

瘋狂安神至寶丹　（主治）瘋癲狂症　神志失常　時愈時犯　羊癇風抽

肺病立止咳嗽藥　（主治）肺癆咳嗽　痰喘痰飲　肺痿肺癰　一切吐血

婦科內腹百病藥　（主治）經閉不通　乾血癆病　經脈不調　多年白帶

葠茸海馬大補丸　（主治）腎虛陽痿　腰痠腿疼　虧氣貧血　夢遺滑精

消核萬靈鼠瘡藥　（主治）多年鼠瘡　瘰癧疙疸　已破者斂　不破者化

慢性淋濁殺菌散　（主治）急性淋病　慢性白濁　楊梅入骨　便毒下疳

主治說明書附郵資八分寄空函不覆

淋濁殺菌散代售處　新京大馬路義和謙　新京大和通義和謙　撫順千金大街義和謙

自行車　推脚車　各種零件　批發零售　堅固價廉

新興商業公司

本店　奉天三經路永和里一號　電話二‧四三七八

營業部　城內鼓樓西路南

青年表行

專售高尚鐘表眼鏡

奉天城內中街路北

美興賓

價目　大盒三圓　小盒二圓　每打　大盒三十圓　小盒二十圓

美興賓自發行以來業經奉天警務廳化驗警察廳注册准予銷售君若欲改造體質活潑精神强壯身體可速服美興賓藥片必能達到健康强壯之目的

主治

腎虧腰痛　腦力疲痃　嗣續艱難　腎子寒凉　婦女陰虛　春秋四季
夢遺滑精　記憶健忘　精冷精清　年久白濁　赤白帶下　男女咸宜

雙獅球 老牌含藥麥精魚肝油

爲近代合理之療肺滋補劑

本藥係選用含有多量生活素之鰲魚肝油用新鮮麥精與肺病專劑幾阿蘇及怪阿可路並數種貴重滋補藥品配合而成專治內傷咳嗽痰喘吐血各期肺病諸虛百損病後失補先天不足後天虧損等症勞心費腦之學生年齡高邁之老人服含藥麥精魚肝油定能却病延年轉弱爲强

價目　大瓶二元　每打二十元　小瓶一元二角　每打十二元

總發行所　奉天大中街　**普克德藥業商行**

長井医院

皮膚病科・花柳病科
肛門病科・外科・一般
レントゲン科
（入院應需）

奉天琴平町八番地

院長　医学博士　長井清一郎

電話（3）長一九九二番　六〇四五

大阪商船 大連出帆

△開往門司神戶大阪　上午十一時開
▲熱河丸　三月九日
▲烏拉爾丸　三月十二日
▲黑龍丸　三月十五日
▲鴨綠丸　三月十七日
▲吉林丸　三月十九日

△開往基隆高雄（每月三回）（不載客）

△開往天津（不載客）每回七日

△開往三、鹿、那　▲貴州丸　每月十八日

船票發售處　滿鐵沿綫各站及各埠日本國際觀光局

車站連運票（往復票火車票減二成輪船減一成（通用期限兩個月大連門司神戶間船價往復票價減二成通用期限三個月））

專屬貨物代辦處　各地國際運輸株式會社

大阪商船株式會社　大連支店　奉天事務所

阿波共同汽船 大連出帆

△開往芝罘青島　▲十六共同丸　月　日
△開往仁川　▲早隆丸　月　日
△開往天津　▲早隆丸　三月十日
▲第三壽丸　月　日

敝報廣告事務請用電話　二一二〇二二

盛京時報廣告部

大連汽船 出帆

阿波共同汽船會社　電話二—五〇〇一

△開往天津行　▲天津丸　三月七日　▲北京丸　三月九日
△基隆高雄行　▲山西丸　三月八日
△新瀉伏木敦賀行　▲河南丸　三月十六日
△開往青島上海　▲大連丸　三月七日　▲青島丸　三月十日

一、上海航路上午十一時開船改爲正午
一、台灣航路下午四時開始改爲同五時

▲日本國際觀光局奉天支局大和旅館出張所
船票發售處　芝罘威海衛濟津蜢基
哈爾濱新京各地　日電三四六一一
滿內分所

森永咖啡糖

自然美人工美不及咖啡美無形不覺中本齒老滑皮膚柔嫩是摩登婦女代表容顏美的化粧品豈可一時不攜帶的麼

兜安氏止痛藥水

刀傷火傷燙傷扭傷關節及四肢酸痛等症每使全身不安速搽兜安氏止痛葯水立可見效凡運動家感肌肉僵硬時擦以此葯則患處即可復原動作靈敏有勁

上海江西路四八九號兜安氏西藥公司啟

藥房均售

超群

猛虎出山　驅出一切野獸

味の素出世　壓倒一切他味

味の素

（味之素）

歐美各國著名科學大家、一致推讚純粹結晶體寰球無二調味精粉。

（C—559）

盛京時報
明治卅九年十月廿四日 第三種郵便物認可
大同元年七月二十六日
發行所 盛京時報社 奉天鬮田町九番地
發行人 染谷保藏 編輯人 菊池貞二 印刷人 東光明
三月八日
號外

本號外不再誌本紙、第二面有重要記事請讀者注意是荷

四川反蔣空氣激化 國府狼狽懷柔

川案爲脅威國府重大問題

【上海七日電】國府當局對內藏爆發之危險而目下保持小康之四川省、以千變萬化之懷柔策 而實施之、狼狽焦燥、甚呈醜態、頃接華側情報、國府最近之工作、略爲如左、

一、鄧錫侯之專行綏靖主任、並鄧漢祥之四川省代理主席就任式典、近將舉行、

一、推孩良旅內定爲專行綏靖副主任、以監視四川軍閥、

一、新任教育部長陳立夫、六日直赴重慶、舉行就任式、就中使陳立夫說明戰時教育之重要性、以對川省民加以教育、

一、國民政府遷都重慶後、使中國災區救濟協會、當四川省內道路構築、然最近宣傳之而使 用二萬八千人之役夫、克服地形峻險、進展工程、俟該道路完成後、不但募集基金、且盛傳解決運輸、交通、軍事 其他重要問題、惹起民衆之注意、

一、將孔子六十五代末裔孔德成、由曲阜架走、監禁 重慶、乃六日在重慶、以孔德成爲祭主、舉行祀孔典禮、乘祝辭演說、向四川民衆宣傳國民政府、其他有鄧錫侯及鄧漢祥報告四川工作之圓滿進行、又以四川軍 閥連名向蔣發出絕對服從之通電、將該通電內容揭載報紙等等、國府對四川工作、異常悲慘、如此國 府之努力、可証明四川反蔣政府之激化、現今四川之向背、對全國統一有重大影響、該案化爲脅威國民政府生命線之重大問題、

因蒲州城失守 三晉戰果完成

【太原七日電】已被金岡捷足部隊占領之蒲州、乃連貫山西南北動脈幹線同蒲路之最南端車站、位於晉陝豫三省省境之點、與大同南北遙遙相對、爲山西門戶、估軍事及交通上、要衝也、按同蒲鐵路、北起大同、南迄蒲州、全長七百卅九公里、縱斷山西全省、爲閻錫山本諸山西門羅主義、而築之中國唯一省營鐵路、該路自一九三三年起工、客年全路已通十分之九、但以金岡捷足部隊佔領蒲州、則同蒲路全路已收入日軍囊中、於茲山西平定、除僅有些許共軍蠢動外、殆已全部完成云、

軍司令部發表

【北京七日電】七日午前十一時 軍司令部發表 ‖四日午後、攻畧安邑之金岡快速部隊、於排除因敵軍百數個所之道路破壞及阻絕中、續行西進、六日午後三時、佔領蒲州、

河津敵軍 屍體六百具

【聞喜七日電】因岡部部隊攻擊河津、敵、損害遺棄屍體爲六百、鹵獲品手榴彈二萬、小槍一千二百支、該彈藥五萬其他兵器多數、

蒲州城素描

【聞喜七日電】因金岡捷足部隊被佔領之同蒲線最南端要地蒲州、離黃河對岸隴海線潼關約五里、日軍佔據 重要地

點發、揮中斷隴海線之威力、委汾城之中村部隊及進出聞喜之於封鎖經隴海線之蘇聯共產勢力對華心臟部供給武器線、由凡百意義上、保有重大的意義、尚蒲州自堯舜時代發達之中國、文化搖籃之地、佔領戰略的歷史的重要地蒲州、制御潼關死命之金岡捷足部隊之功績、可値絕讚、

石黑部隊之偉勳

【北京七日電】擊破殲滅京漢道清兩路沿線敵軍、無暇休養、二月廿四日、由懷慶出發開始山西進擊之石黑部隊、殲滅蟠踞險難山間隘路之敵軍、反覆激戰、與由同蒲線南下之友軍協力、在該區路東方地區、完成一大包圍戰陣、使量石臨汾殲滅戰有効、一般賞讚勳績、即該部隊終了京漢線掃蕩、二月廿四日踴躍出發懷慶、攻擊山西南部省境大口村附近之敵軍、是夜佔領、廿五日與一個師之敵兵激戰、是日午後四時許、進出至澤州城前面廿六日對第百卌師主力予以徹底的殲滅、旁晚堂皇入澤州城、更追擊向西方潰走之敗敵、廿七日進出至周村附近、是夜亘翌日、與佔據沁河附近之第百十六師、第百三十師交戰、敵側於該戰鬪遺棄死體千二百具而逃走、其中有團長一、負傷者中有旅長二名、如此擊破省境一帶蟠踞之頑敵、克服險峻的地形與補給之困難發揮超人的行軍之威力、進至陽城北側、二日旁晚、竟而佔領沁水、制壓前面敵軍、

石黑部隊如此進出、與入臨

遠山部隊、相互呼應、包圍在臨汾、曲沃間集結之敗殘兵、完全殲滅、石黑部隊之功蹟、與遠山、中村兩部隊並堪稱讚

春光照臨新生華北 臨時政府基礎愈固

各種復興工作節節進展

【北京六日電】山東省南部及北部肅清、又黃河以北戰區復興工作、今値春暖之際、更見活潑進展、山東省於五日開設省公署、任命省長以下新職員、以農村復興爲指針之山東省政躍進內發展、大可期待、又濟南於十日修復事變以來停止之廣播無電台、將向省民疾呼、排斥國共、讚美新政之第一聲、又遭兵燹戰禍之各都市亦漸次復興、山東東部登州、福山、萊州、龍口、棲霞、萊陽、文登等地、均先后成立治安維持會、於禹城、平原、夲平、惠民、兗川、孟陰、淄州汶城等之地方、住民亦紛紛歸來、山東省之動脈膠濟線之列車運行、恢復舊態之日、亦將不遠、而一時曾避難之日人之歸來者、亦爲繳增、青島業已達七萬、於濟南小學校亦已開校、京濱沿線共他治安恢復、亦爲顯著、並逃入山岳地帶之敗殘兵等、亦陸續歸順、於各都市已設置治安維持機關、冀南臨時政府之基礎、亦漸鞏固於黃河以北各省、亦均設置省政府、更於南北之掃蕩戰、亦略告終了、而於被共產軍所蹂躙之地方之復舊同時、宣撫班敎化班、新民會指導員、皆一齊活躍、是以各地方之復興、亦於最近之將來、而與山東、山西、河北南部、河南北部之治安恢復同時政治工作、擬節節進行、而完成山東省行政組織、如斯依共產軍數年來之暴狀與閻錫山亘十餘年之搾取、而疲弊困憊之山西省、亦醞釀復興氣運、並山東、山西、河南各省、共隸屬於臨時政府之一元的行政下、故該政府之基礎、益爲確立云、

駱駝軍參加作戰 山西戰線收獲多

【大同六日電】今次日軍在山西西北之掃蕩殘敵戰、跋涉特有之重疊險峻與窄峪懸巖、節節剿討、而道路既極狹隘、積雪又甚阻碍、是以大軍所至、到處演成苦鬪、惟各部隊連絡補給値得特筆大書之新技術、竟爾完全克服地理上不良條件、收得劃期戰果、原來日本各部隊、與逾多數十倍敵軍相峙、豫想各部隊相互間連砑必極度困難、然而日軍不斷利用無線電機與飛行機、採用立休連絡方法、將近代軍械威力、發揮得毫無遺憾、雖敵衆我寡、但不予可乘之機、到處展開大殲滅戰、敵所遺棄之尸休、不下數千人、終擊退敵軍於黃河右岸、日軍以峻險之山岳地帶、不能使用載重汽車等、故在張家口綏遠等處、編成非戰鬥之駱駝輜重隊、縱列成行、蜿蜒若長蛇、於近代戰中、煊染出古昔風景、此徐行之輜重隊、橫抹血腥戰場以幽默意味、昭舉意外功績、尤足供將來戰爭之參致也、

白鳥公使晤嘉氏 勸告改建對華政策

【上海七日電】聳動世界視聽日前抵任之英國駐華大使嘉氏、於日昨下午五時、赴嘉賽旅舘、訪問日本白鳥公使、而於日英兩國對應遠東新情勢所應執行之政策、双方毫無隔閡、交換意見、原來兩氏本係舊友、故各免去客套、白鳥公使、即率直對嘉大使勸告曰、『無論爲擁護英國在華權益及利益、抑或爲遠東 和平、總之、英國若爲保全在日本大陸上佔有之現勢力、必根本更改英國之既定政策、』對於其他各種重要 問題、似亦有 所言及、又白鳥公使、今日上午十一時、赴意大利總事館、訪問尼古拉大使、敘久闊之情、並感謝意大利對今次事變所取之友誼的態度、更對日意對華態度、交換種種意見、聞該公使定於八日自滬赴華北、

滬電氣、水道節節復舊

【上海六日電】大上海(除兩租界外)電氣、自來水復興、早由滿鐵着手、與中公司亦協力、使上海電氣公司及自來水公司復舊、由日民間之努力、成功華中最初發電、給水、七日午後二時、在南市水道廠舉行修祓式、因此上海南市、戰後始受水道給水、更預定給水範圍擴張閘北、江灣等中心區一帶、大上海復興、一般預想、更呈進展、

何柱國軍全滅已成時間問題

【大同五日電】是山西北部殘敵大掃滅戰之最後一幕點綴、而擊滅陝西省境黃河東岸河曲之何柱國軍、已成時間問題、但兩三日來、於此地域一帶、白雪紛紛、黃河左岸平地舖成一片銀裝世界、道路爲埋、行軍自苦、如是而猶猛進之日軍部隊、罔苦勞也、五日拂曉、大關部隊自偏關直奔河曲、途中擊潰據要隘樓子營之敵軍部隊、而岩田、久野村、千田部隊、亦於五日晨隨處擊潰敵軍、繼續猛進、迫至河曲東南三里地點、山西西北□之敵軍最後 壘河曲、其陷落已迫於眉睫云、

不承認滿洲國者非世界和平正義之友

在古巴美人著「安居世界」

【東京七日電】在南海之共和國古巴首都哈瓦那居住之美國人前新聞記者、將其大膽揭破之痛快的著書、知爲此世界和平且快樂、則『所有的國家』對『無有的國家』必須分與其『所有者』、乃在列國極東平和之根本、之承認滿洲國、中國事變之解決策、乃在中國之全部解消云云、最近在該市出版、於歐美之論壇、捲起一大衝動之快消息、六日由寺崎古巴代理公使、將以上之書籍、已寄到外務省、按此快報、題爲『好住的世界』著者爲美國人傳雷德里克、諾曼君、爲美國之前新聞記者、而旅居在古巴之首都哈瓦那、精進於獨特之思想、數年間之該氏之研究、而結 光輝之實、已達到極東和平之關鍵乃在日 本帝國之 結論、當昨秋在不魯舍爾擧行九國會議之時、會親自向各國代表著去公開狀、而倡唱滿洲國誕生之歷史的意義與其承認之必然性、並中國事變之日本之使命、

此次之快著、爲將同氏之新世界平和論之精神、詳細解說者、全卷二百七十四頁、其六十頁、則共『亞細亞』之一章、特與腐敗而說中國國家之於現實無存在、東亞和平之依日本始可確保、明解主張歷史的必然性、

滿洲之獨立、爲因覺醒之滿洲人、依日本之正當支援、而實現永年之理想者、所謂中國之『中央政府』者、不過單爲山賊的將領之烏合之衆、如其謂國民黨等、實應稱謂掠奪的暴力團、而赤化之魔手、追此牛壞之國、現可恐懼之共產主義、與日本帝國之存立、已至於不兩立、

爲世界和平、維持東亞之秩序者、舍日本以外無他、若尤分理解此歷史的意義、則不承認滿洲國承認之國際者、諒不可謂爲世界和平及正義之友、更關於中國事變、該氏自世界平和之大局的見地、明示如次七個條之和協條件、而對日華兩國政府、世界輿論呼喊、

一、中國之全武裝解除、新以列國共同、組織國際保安隊、担任全土之治安、

二、爲此次事變之代償、將河北、山西、山東、江西、安徽、浙江六省之主權、讓於日本、

三、承認滿洲國、

四、設立國際債權團、

五、新世界經濟之確立、與蘇聯絕緣、

六、機會均等、互保諸國之權則之確立、

七、反日敎育之禁止、向中國國民實施世界和平敎育、

外務省對同書之卓拔論說、與諸曼君之熱烈、高眼感激、當即向寺崎代理公使訓電、使至急送來同書數百部、定向各方面配布之、

以近衛首相爲黨首 朝野一致將結新黨

實現可能性逐漸濃厚

【東京七日電】因觀測中國事變、愈至於正式的長期戰之階段、故爲此對應策、且日本帝國之政治、經濟、產業之全般、行再組織、要望速完成爲國防國家、對此要望、最近政府部內、政黨方面、以爲此際應對日本國政治逐行之實質的內容、加以一大變革、實施眞正之朝野一致、官民和協、即以此爲前提、須結成擧國的政黨之議抬頭、曩日來於閣內、亦可察其會互相協議者、當此時節、極堪重視、而此次之運動、爲時局打開、國難克服、立於以擧國的政黨之誕生爲必要之認識上、而政府部內有力閣僚此、有抱須極力圖此實現之意者、中等閣僚、與在外部之贊成者相提携、政界固勿論、向官界、軍部、財界、學界其他各方面、欲爲活動、傳說對政党之工作、已見有相當進捗、而俟此等準備之進捗、懇請以近衛首 相爲党首而出馬、當時局打開之方途、捨此無他之現今、抱 有首相 之出馬、確信必定實現、一方客觀的情勢、亦可察知新党結成、到達爲最適之條件、故會期切迫之議會並今後之政局、以此運動爲中心、有行一大轉回之可能性、其推移頗堪注目、

新政府莊嚴擧行春季祀孔典禮

【北京六日電】新政府主辦之最初祀孔、六日早晨在北京國子監大街孔子廟莊嚴執行、祀孔自冀察政權成立以來、由宋哲元每年春秋二季、期初丁日擧行、然與新政權樹立同時、爲徹底 指導 精神 之儒敎精神、復活古式典禮儀式、主祀官議政委員長湯爾和博士以下江朝宗、朱琛等政府大官、余晉龢市長以下各方面人士多數參集擧行、與往昔祭典一般之莊嚴的祭典、午前五時破靜沉的曉雲、大聖殿前宮小、大鼓響及、則參列之諸官、職員服黑色禮服而整列、於肅然之中、湯議政 委員長奉 告主祭之旨、於朱服導師之笙箏鐘奏樂裡、對孔子神位敬香、諸員跪坐三叩六拜、於九拜裡湯主祀官獻祭文、終了後於奏樂裡、並子群、在前宮石甃、樂、更行祀孔門四配十、七十二賢之莊重典禮、在後宮獻納種種牲物、六時典禮盛大終了、

塚田少將任陸大校長

【東京六日電】陸軍省於六日、已發表塚田少將補陸軍大學校長之旨如左、

補陸軍大學校長 陸軍少將 塚田攻

政民提携黨內結束 以支援近衛內閣

政友代議士會決定方針

【東京七日電】六日在政友會代議士會席上、松野幹事長報告以下三指導方針、而求諒解、

一、須與民政黨之聯絡提携、更行一層緊密、

一、須支持近衛內閣、擧國一致向克服時艱邁進、

一、須始終謀黨之結束、

更島田代行委員、關於以上以代表代行委員、關於黨之指導方針、而作以下之說明、

一、政民兩黨之關係、雖極爲緊密、但當時局重大之際、更須將此强化、而担任難局之打開、我黨今日於衆議院雖不能制多數、然依與民政黨之提携、絕對以制多數、而爲政黨能以協力於難局之打開

一、我黨自近衛內閣成立以來、爲擧國一致起見、而支持之、然鑑於中國事變、遭逢長期交戰今日之重大時局、擬使近衛內閣担任難局之打開、是以黨員、以此方針、擬使近衛內閣對處、

一、與民政黨之聯絡提携、近衛內閣之支持、

關於依此、我黨之難局打開協力、一在我黨之結束如何、而鑑於時局之重大性、希望更須鞏固結束、

法外交界注視英意交涉推移

【巴黎六日電】英意關係調整交涉、決定日內在羅馬開始、委於法國外交界、俄然表示緊張、注視交涉推移、據巴黎外交界有力方面見解、英意交涉之成功、似爲明瞭、務必注視該交涉以後所招來者、關於英意交涉內容、盛傳種種臆測、乃據法國外務省之見解、意國以羅馬、柏林軸 軸爲背景、提高意國地位、目的達成後、必離叛英國等語、又英意交涉後、英國招請德國、再加法國、以擬作成英德法意四國集團安全保障機構、此事由英對德接近工作可以想見、然英國側眞意以此圖謀離間柏林、羅馬、東京樞軸者、非常明白、假使不能四國協定、乃使意國自家之圈套者、可謂達成目的一部云、

平生釟三郎首途赴任

【神戶七日電】就任華北方面派遣軍最高經濟顧問之平生釟三郎氏、七日午前十一時、乘爲蘇里丸首途赴任、

回教徒創立北京區本部

【北京七日電】擁有教徒五千萬之全華回敎徒、在支持新政權同時、即行備準鞏固合之組織團結、於是、首先創北京區之宗徒本部、今日上十一時、於廣安門大街回敎會、盛大擧行發會式、在東京徒約一千人、均行薦禮、就中、推選在阿刺伯聖地修業之阿旬張青雲兩氏爲委員、高呼『打倒共產黨!絕對擁護新政府!』下午一時於盛會中閉會

近衛首相發表談話

十三年度預算成立

【東京七日電】關於十三年度預算成立、近衛首相有如左之談話、

今日昭和十三年度總預算案、通過貴族院、已見成立者、爲國家前途、不勝慶賀者也、中國事變已入新的階段、欲强化戰時體制對處長期作戰、以爲昭和十三年度極爲重要、吾等當於實施此預算、必充分注意、以期有妥切有効之運用、

貴族院本會議可決來年度總豫算

【東京七日電】貴族院本會議、午前十時四十分開會、將

一、昭和十三年度歲入、歲出總豫算案、並昭和十三年度各特別會計歲入、歲出豫算案外附屬一案、

一並提出審議、由豫算委員長林 博太郎伯、關於委員會之經過並結果說明、報告無修正全會一致可決之旨、入於討論、渡邊千冬子(研究)爲贊成演說、其次關於對華政策、促政府之覺悟降壇、入於裁決、於總員起立裡、全會一致可決、於是昭和十三年度總豫算案已告成立、

一、將日本產金振興株式會社法案外三案提出審議、附託於十八名之特別委員、其次將

一、關於中國文化工作施設之請願外請願十件、一並提出審議、按照委員長報告、決定採擇、同十一時四十二分散會、

谷公使抵滬

【上海六日電】谷正之公使帶有現地外交機關統轄之重要任務、六日正午抵滬、該公使在船中略談如左、

若有必要暫時滯滬與各國外交機關、實行懇談、以闡明日本正義態度、對華中之日本態度、已經決定、華中國策會社、想將來必成立、華中亦不久恢復從前繁榮、

阿拉伯土族蜂起與英駐屯軍交火

【耶冷撒五日電】以巴列斯坦耶冷撒地方爲本據之阿拉伯土族、五日突然蜂起、與英國駐屯軍衝突、一時駐屯軍陷於危險、然接急報來援之飛機機槍掃射、竟而鎭壓、於此戰鬪、阿拉伯叛亂軍側、死者十二名、受重傷者四十五名、捕虜十四名、英國駐屯軍側、兵一名戰死、將校一名、兵一名負傷、查叛亂原因駐耶冷撒英國高等辦務官宴克、於新任視事之無線廣播調英國政府權力而安維持法、對該憤激而惹起者云、

通化省本年度 復興計劃

東邊復興委會 舉行幹事會

【新京專電】東邊道復興委員會幹事會、七日午後二時、在企劃處會議室開會、高倉參事官、審計處秋田事務官、及治安、民政、產業、交通、經濟、內務關係各部局、協和會、滿鐵關係者等出席、以通化省本年度之復興計畫爲中心、進行議事、更就前年度實績、關係方面有所報告、大体成績良好、

福民獎券彩金流出國外 當局嚴重防止

經濟部發表當局談

【新京專電】大阪商人某、旅行滿洲之際、曾購福民彩票、及開彩後、不意竟中頭彩、此一萬元幸運自十分喜悅、惟以福民彩票、按滿洲國政府規定、不准流出國外、於是遂作無效、而彼商人亦猶一夢耳、但近來福民彩票流出國外者、似有相當數量、故經濟部除已向代賣人發出嚴重警告外、並發表當局談如左、

關於滿洲國政府發行之福民彩票流出國外、雖然平素不但對代賣人、即對一般民衆亦屢屢喚起注意、惟最近藉種種方法、持至國外、引起諸種問題、以故自今日始、關於辦理此事、決嚴重取締云、

國務院辭令

【新京專電】七日國務院會議如左人事決定、(八日附發令)

任大陸科學院研究官 田丸亮爾

叙簡任一等 專賣總局技正 佐野忠吉

任專賣署副署長(營口) 叙簡任二等

德組織部長 離京南下

【新京專電】視察南北滿各地之國社黨海外組織部長李霞特愛西席氏、與駐日德國大使館書記官法里達鮑若氏、相俱於七日夜九時卅六分、自哈抵京、氏於八日晨十時、赴我國務院、訪問張國務總理、星野總務長官、對於滿洲國諸事情、聆聽種種說明、十一時、赴國都建設局、視察國都發展狀況後、更至關東軍司令部、訪問植田軍司令官、有所種種懇談、午後二時廿分、當自新京驅車南下、

陸軍記念日 祭典次序

本月十日陸軍記念日當日、奉天之臨時招魂祭祭典、午前十一時卅分、在千代田通忠靈塔境內、推岩松部隊長爲祭典委員長、嚴重執行、

一、齋主以下齋員一同開始祭事、
一、修祓
一、齋主奏上招魂詞
一、獻饌
一、齋主奏上祝詞
一、祭典委員長奏上祭文
一、齋主奉奠玉串
一、祭典委員長奉奠玉串
一、遺族代表、日本側軍代表、日本側一般代表、辰巳會代表、滿洲國軍代表、滿洲國側一般代表
一、撤饌
一、齋主奏上送魂詞

燋炸採掘設立 「樺甸炭礦會社」

【新京專電】吉林省樺甸縣蘇密溝附近、爲燋炸用良質煤田地帶、由王知方氏經營、廿數年來、年產約五千噸內外、行小規模採掘、供給現場燒鍋及鐵廠、邇來礦區所有者王外關係者七氏爲發起人、新設立『樺甸炭礦會社』予定年產三萬六千噸着手採掘五日在新京開創總會、本會社以資本金十萬圓(全額繳清)採掘煤炭及製造燋炸煤暫充地場消費、生產之燋煤、則應奉天工業界之需要、

學生慰問團 一行歸國

【大連專電】慰問華北皇軍日華學生交驩已終之日滿中協會主催北滿派遣學生團一行七十名、七日已乘吉林丸歸國、

本年度啤酒 價必騰貴

啤酒季節、已迫於眉睫、予定本年度全滿啤酒需要量、較昨年度、約增五萬箱程度、大體爲六十五萬箱、而滿洲亞細亞等各麥酒會社之新貨啤酒、近已卅向市場、惟原料旣已見三成以上之奔騰、北外啤酒瓶、製函木材均昂騰、故協定價格動搖、本年度啤酒價格騰貴、觀測爲勢所必至云、

滿洲畜產 特殊會社改組

【新京專電】昨年八月設立之滿洲畜產株式會社、入今年度、隨農業開發計畫積極化及移民事業之進展、其位置益增重要性、故產業部畜產局及其他關係當局協議結果、近內定將會社由現在之准特殊會社、改組爲特殊會社、並徵收未繳清之資本金二百五十萬圓、且會社改組後、有行如次新事業之計畫、

一、爲指導援助家畜交易市場公正之交易、對於市場、實行融資、

二、爲援助農事合作社畜產部門諸事業對合作社、予必要之資金的援助、且行家畜之與託事業、援助合作社之生產事業、該社定將滿洲畜產物加工業、將來取一手施行之方針、預定來年度下半期、接收哈爾濱滿鐵經營之加工場、

營口祀孔禮堂 樓忽坍落

【營口專電】六日午前十時頃、在營口市永世街商科中學舉辦祀孔祭式典之時、突然正面二十樓之支柱折斷、該二層樓壓落、參列中之學生百二十餘名、亦同時均爲墜其中、二十五名負傷、(二名重傷、二十二名爲輕傷)、原因詳細調查中、

陸軍記念日前奏曲 "講演映畫之夕" 在滿鐵記念會館舉行

奉天之日本陸軍記念日行事、在記念日之前日九日開始、該日午前午後、在市內中小女學校講堂、舉行現役將校、在鄉軍人代表等、意義深遠之記念講演、葆省長竹內次長等各機關代表、並行慰問日滿傷病兵等、同日午後三十分更在滿鐵記念會館開"講演與電影之夕"關東軍兵事部梶浦中佐帝國國防思想協會理事切刀義典兩氏、以特任講演者出席、對於現下非常時局及槍後任務之重大性、發揮熱辯、旣終、開演事變新聞時局電影等、記念日前奏曲、早已盛大展開、

協會市本部開 社會事業懇談會

協和會奉天市本部訂明九日午後一時、假奉天市公署禮堂開社會事業懇談會、屆時在奉關社會事業人員、均行參加、互相研討奉天市社會事業發展事項云、

昭陵大明樓 解氷後復修 工費決定三萬元

昭陵苑內寶鼎垣上之大明樓、曾於上年五月廿九日早晨、突遭雷火化爲烏有、當時一般市民莫不痛惜、頃悉國務院營繕需品局、擬自本年四月解冰期節起、以三萬圓動工復修、業已開始整頓舊跡、預定迄至下年可以竣工、

本報主辦 小組象棋賽第五日 趙文宣竟獲勝

"胡震洲雖敗·其才亦堪稱譽"

本報舉辦之『小組象棋賽』於七日繼續舉行本格的兩大有名的棋手、趙文宣、胡震洲、二君比賽、自午後二時入場、首由胡方進軍、双方各逞機謀、互門奇志、斯時參觀人士、亦陸續而來、商會大禮堂內、人爲之滿、並每至緊戰危急之際、則一般棋迷、紛紛評議、喁喁私語、較趙胡二君、尤似關心者、殆經過二小時後、戰局方漸有高下、至午後五時四十五分、趙軍奇兵突出、勇猛進攻、胡方雖孤軍勢弱、然從容應付、殊不愧爲名家棋手、移時、終因大勢已去、遂告敗北、於是趙軍獲勝、惟一般棋迷、對胡氏青年有爲、及其戰勝奉垣一般棋手、今雖輸趙氏一局、亦皆稱譽爲橘中奇才之一云、茲將七日晝間成績列表如下、

趙1(勝—敗)〇胡

至於趙胡二君之(按二人已對奕三次)第四次比賽、於當日午後八時、繼續舉行、勝敗雖屬、迄本刊上版時、尚在未卜、欲知如何、待誌明日本報云、

× × ×

陸軍紀念日 首都電電放送節目

【新京專電】電電放送局、準備三月十日陸軍記念日特別節目之計畫中、近月已告決定、九日午後二時至三時將於寶山百貨店、開辦之"無武器戰爭展覽會"、向全滿中繼作見學放送、記念日當日、爲追憶戰役及今事變犧牲者及祈願戰勝、午前十一時五十九分起、以兩分鐘經廣播機宣告默禱、午后一時十分至三時、爲陸軍病院慰問之午后、由奉天陸軍病院中繼、放送滿洲新歌曲及其他、該夜之特別講演、係今事變參加者之體驗談、由該病院作中繼放送至夜間戲劇、特變爲東京紀念時別放送、新京放送局、在第二放送、午后八時十分至九時、張國務總理、于治安部大臣張侍從武官三將軍、圍坐開日俄戰役追憶座談會、對滿人市民、由電波傳達當時大會戰情況云、

青訓所學生 舉行入所式

奉天市青年訓練所、本年度第一期學生、於三月一日已經入學、訂於八日午後一時、假大東邊門外該所內、由關係方面人員參加之下、舉行入所式其會序如下、

一、職員生徒着席、
二、來賓着席、
三、開式宣言、小林主事
四、向日滿國旗敬禮(一同起立)
五、滿洲國國歌齊唱、
六、回鑾訓民詔書捧讀、
七、協和會奉天市本部長訓詞 耿行政處長
八、生徒宣誓
九、來賓祝辭
十、挨拶、訓練所長、
十一、閉會宣言、小林主事、
十二、向日滿國旗敬禮、
十三、來賓退場、
十四、散會

親日外人記者團 視察滿華抵大連

【大連專電】親日外人新聞記者、倫敦日報之雷特曼氏夫婦、日本泰唔士之愛德嘉氏、以巴黎與蘭樊特派員、著戰之日本之諸國耶爾夫婦、合衆社特派員宛丁氏等一行十四名、爲視察滿洲及華北新情勢、於上原日本泰唔士總務率引之下七日下午乘入港之熱河丸來連、即投宿大和旅館、一行明日乘亞細亞號快車北上、經奉天赴北京、

陸軍紀念日 新京市舉辦 大音樂遊行

【新京專電】十日爲陸軍紀念日、新京特別市公署、在治安部軍樂隊應援指揮之下、自同日午后零時卅分起、在市內開大音樂遊行、已誌本報、其參加者、除軍樂隊之外、尚有新京商業、電電、電業、滿炭等各音樂班、共約二百名、遊行之路線如左、

忠靈塔、新發路、大同大街、大同廣場、長春大街、大馬路、日本橋通、南廣場(一時停止奏樂)驛前、新京神社前解散、

新度量衡器 檢查日期

奉天警察廳、奉天市公署、省公署實業廳、聯合實施新度量衡器檢查、由本月十四日起、至四月十七日止實行、已誌本報、茲由警廳對檢查日期、及集合場所擬定如左、

▲自三月十四日至三月十六日權度檢定所奉天分所、
▲自三月十七日至三月十九日舊奉天商工會議所、
▲自三月二十日至三月廿二日奉天市商會、
▲自三月廿三日至三月廿四日大南國民優級小學校、
▲自三月廿五日至三月廿七日大東國民優級小學校、
▲三月廿八日第五農業地區辦事處、
▲自三月廿九日至三月三十日大北國民優級小學校、
▲三月三十一日瀋海站市商會分會、
▲四月一日至四月二日天后宮國民優級小學校、
▲自四月三日至四月四日義光國民優級小學校、
▲自四月五日至四月六日、大西國民優級小學校、
▲自四月七日至四月八日、誠心國民優級小學校、
▲四月九日、小西國民優級小學校、
▲自四月十日至四月十一日、惠工國民優級小學校、
▲自四月十二日至四月十三日、市商會撫軍屯分會、
▲四月十五日、于洪屯國民小學校、
▲四月十六日、市商會皇姑屯分會、
▲四月十七日、御花園國民優級小學校、

山內靜夫氏來連

【大連專電】前電電總裁山內靜夫氏、七日午後乘入港之熱河丸來連、四五日滯連後即視察華北滿洲、

三宅氏着連

【大連】新任關東遞信局長三宅保氏、偕夫人乘七日午後三時入港之熱河丸抵連、

滿洲鋼輸日談 廿五万瓲以上困難

【大連專電】十三年度滿洲(包含華北關係在內)鋼材輸入量、予想大體爲廿五萬瓲乃至卅萬瓲、日滿商事前會苦心考慮對策、爲將該問題與日鐵並共販側協商之同社常務南治之助氏、七日午後乘入港之熱河丸歸連、氏語記者云、日本內地工業會活況、致亦有怨鋼材不足之際本年度滿洲所要鋼材、予想輸入廿五萬瓲以上關此有相當困難事情、對商工者極求諒解、與日鐵鋼材共販側亦充分商討、我人思全滿之消費、亦儘可能的節約、僅國策的必要者充用云、

興安南西兩省 發生口蹄疫

【承德專電】自去臘以來興安南西兩省及其附近、發生口蹄疫、迄至一月廿八日、罹病者計牛一萬八百八頭、緬羊五千三百六十二隻、豚九百七十一隻、共計一萬七千八十七隻、尚有蔓延之勢、熱河省以

城西于洪屯方面 一匪攔路劫財

鐵西警察署于洪屯派出所管界熊家崗子村太平胡同門牌二號、住戶熊懷英、年二十三歲、六日晨赴奉市內辦事、午後六時五十分許事畢歸途中、行至于洪屯陶家坟東警備道上、突由迎面來一男人、及至面前、掏出自來得手槍、將熊某攔住、威嚇索欵、結果搶去國幣十元、零錢三角、呢洋服外套一件、即行逃走、熊乃報告警方、當局現正追緝中云、

爲與該病發生地隣近、恐其侵入、省農林科、向烏丹縣派防疫員、檢查經由烏丹赤峰而運來之牛及緬羊等、積極防疫、

燒酒漲價 影響大衆階級

滿洲燒酒、遐邇馳名、販夫走卒、無不嗜之、惟最近一般物價高漲之影響所及、並按滿洲國酒稅法低降燒酒之酒精含有率、致燒酒由製造燒酒業者批發與零賣業者之手時、酒精成分已在十分之六以下、零售業者、在調和壬癸時、無奈只得減少加水率、而共對策、遂不免燒酒漲價矣、故予滿人大衆階級、打擊不小、殊値注目、

花甲老叟 奮勇擊賊

城內警察署管界、大南關西大什字街門牌一三號、住戶梁魁、年六十歲、六日上午五時、在夢中驚起、發覺被人將綿絨皮袍窃去、遂起床尾追至門內、用木棒將窃賊右眼角打傷、賊人見勢不佳、即將自穿之棉袍脫下、而行乘隙逃走、梁乃報告主管派出所、請求追緝云、

防止生天花

【王爺廟】街里公所街里長范景炎、茲鑒及入春以來、疫病發生、時有所聞、今爲防止天花痘疹流行起見、特於日昨由所內行政股衞生系、印製傳單、轉飭各甲牌長、督促管內各住民、於左記地點、實施種痘、設有遺漏者、以甲牌長責任處罰云云、

自午前十時起 至午後四時止、

本月七八日 興德街以東(場所)在國民第二校
〃九十日 興德街以西興利街以東(場所)在王爺廟公會堂
〃十一十二日興利街以西(場所)同前

中國聯合準備銀行 十日正式開業

【北京六日電】中國聯合準備銀行、自二月十一日開創立總會以來、即趕急籌備開業、現以各種施設完備、決於三月十日正式開業、又新國幣業經印就、亦於十日流通於市內、而代向來複雜已極之各種紙幣、邁開劃一統制之巨步、新國幣約以六千萬元現銀、及若干外國貨幣爲其準備、且又固執健全通貨主義、故其基礎牢固、實非向來華北各銀行票所可比擬、代以往多年在北京所行之脆弱的封建的通貨制度而今新出現、價値安定近代的通貨制度者、實爲空前的創舉、於是乃完成日滿華經濟緊密一休化之根本條件、頗堪注目、

迨至六月末許 修理黃河堤防

本庄技師談

【濟南六日電】爲視察黃河堤防潰壞狀態而來濟之本庄技師、關於黃河治水工程、談話如次、

余自北京啓程時、便懸念工程在今次增水期前能否完竣、蓋中國民衆、對於黃河之關心、因對地方軍閥及政權之不信任、故以吾等之河須由吾等之手之思想、進行改修工程、十分困難、本人思務完成是項工程、築堤區域、自長淸縣起、至下游蒲台縣止、距離頗長、分爲民堤與官堤(蔣政府之堤防)兩者、將來增强斯堤、本諸堤防自治强化思按吾等保護吾等之河之方法行之、至此一帶地方之增水期、約在七八月許、故爲 [illegible]

因肅清河曲地方 期待蒙疆之繁榮

【張家口五日電】河曲位於萬里長城與黃河之交叉點、包頭河曲間、有舟運之便、故爲附近一帶農作物、阿片羊毛之集散地、何柱國據在河曲、目的可以想及、然因日軍肅清該地、一般想像京綏沿線產出之物資增加、蒙疆必招來繁榮、

日軍各部隊 到達五華城

【大同六日電】五日晚八時許先後進入潤縣之久野村、千田、岩田各部隊、六日晨繼續進擊、上午十時到達五華城(河曲東南)河曲近在指顧之間、全軍士氣軒昂、

猛攻東鎮敵軍 敵棄屍二百具

【侯馬鎮六日電】五日上午[redacted]時半許、森本部隊主力、於東鎮發見敗敵第一〇四、一〇八師中兩連、即誘至部落內、加以猛攻、將其擊潰、是役敵軍遺下屍体二百具、俘擄廿四鹵獲迫擊砲五尊、

龐炳勛卅九師 幾乎潰滅

【濟南六日電】四日於湯頭鎭附近陣地、龐炳勛第卅九師大批部隊、已被日軍擊退、幾乎潰滅、遺棄屍体達五百具、

上海市上白晝暗殺案 周鳳岐廳長慘死

【上海七日電】滬上抗日暗殺團、巧避工作部局警察警戒眼目、依然暗中活躍、以暗殺脅迫手段、恐怖親日派要人、七日下午二時許、前國民政府革命軍第廿六軍長及浙省政府委員兼軍事廳長周鳳岐氏、在法租界本宅驅車外出時、爲二華服暴漢狙擊、周氏所乘汽車、中彈六顆、橫貫車窗、命中胸部及其他數處、當即仆於車內、暴漢倉皇遁去、而周氏雖急送附近病院醫治、無如負傷太重、終於殞逝、

日航空隊 轟炸三岔堡

【大同六日電】日陸軍航空隊、六日連接鵬翼出動、對向三岔堡西北十二里之塔子會溪谷集結之徐明山麾下三千之敵、於午前午後亘二回實行徹底的轟炸、予以殲滅的大打擊云、

三國海軍專門會議 法代表提案內容

【華盛頓五日電】英美法三國海軍專門家、邇來畢集倫敦、審議應付日本政府拒絕建艦通報而回答之方策、茲據美聯通信社華盛頓支局自美國官場所得確息、謂該項專門家會議席上、法代表已提案如左、

一、倫敦海軍條約主力艦噸數、維持三萬五千噸限制、

但該項專以使用於太平洋水域爲條件、如建造超弩級主力艦時、則締訂新條約、

一、如蘇聯聯邦在遠東水域、建造超弩級主力艦時、則更改訂一九三七年英蘇海軍協定、

一、英美蘇各國、誓約超弩級主力艦、一切不使於地中海及大西洋水域、

對於法國該項提案、美國當比較容易應諾、但英國不欲限制超弩級主力艦之活動水域、以故自然反對該案、一方德意兩國、對英美蘇三國果否遵守超弩級艦之使用水域限制乎、似抱莫大疑問、美國官場關於法政府以上提案之事情、吐露意向如左、

法國深恐德意兩國擴充海軍故極力維持主力艦三萬五千噸之限制、然而、結果法則不得阻止英美建造超弩級軍艦也、

松井大將訪首相 關於對華問題有所建議

【東京七日電】松井石根大將、六日晚到荻窪別邸訪問近衞首相、致由滬歸國之訪禮、共進晚餐後、報告上海其後情形、並對於對華問題、亦有一大建議、交換種種無隔閡之意見、

德蘇兩國政府 領館全部閉鎖

【莫斯科六日電】蘇聯政府自襄者以來、與德國政府、關於閉鎖兩國內駐在領事館、重行交涉、此次交涉成立、德蘇兩國政府、決定閉鎖兩國領事館、五日經塔斯通訊社發表、

粵軍管區司令部 延期成立

【香港五日電】過去一日盛傳正式成立之廣東軍管司令部、關繞管區司令一職、廣東軍總指揮余漢謀與廣東省長吳鐵城間、展開猛烈勢力相爭、竟而不得已延期、

蘇聯反革命公判 布氏供述犯罪事實

【莫斯科六日電】蘇聯反革命裁判、自五日夜起開始現人民委員會議長路易哥夫、眞理報主筆布哈林等巨頭審理、布哈林對文辛斯基檢事總長之結問如控訴事實一般承認犯罪事實、更申述犯反革命組織之詰逆罪、均歸於該氏責任之旨、次之審問移至陰謀事件核心、蘇聯要人之暗殺計畫、布哈林如左供述、

吾等計劃在乎首腦之暗殺、予當時主張列寧、斯達林、斯貝爾德羅夫三氏之逮捕關於基洛夫暗殺事件、予無關焉、

路易哥夫、亦申述與布哈林同樣之事實、次之前政保隊長官亞哥達暴露易路哥夫、維奴基塞(昨年處刑)、參加暗殺謀議者、法廷爲之惹起一大衝動、

布哈林等公判 在莫斯科續行

【莫斯科五日電】布哈林路易哥夫以下十一名之反革命陰謀事件公判、五日在莫斯科勞動組合會館續行、舉行對前中央共同組合理事長塞漢斯基之審問、該氏與英元海相且爲產業組合運動指導者之勞動黨領袖、亞歷山大以下英國共同組合幹部協同、遂行蘇聯經濟計劃之妨害工作、該氏自供如左、

余自一九一一年以來、給關於共產黨員地下活動之情報、然一九二九年起十年、阻害中央亞細亞之農業集團化工作、嗣後任中央共同組合理事長地位訴諸凡百手段、妨害共同組合活動、以招來鹽、乾洛、糖等之缺乏、次之與英國下山產業組合委員會幹部亞歷院大等連絡、與英締結密約、卽當右派獲得政權時、由英受信用貸款之旨、

閻錫山到潼關 任該方面總指揮

【紐約五日電】黨軍擬於隴海路一帶阻止沿京漢、同蒲兩路猛進之日軍進攻、乃於該線一帶加强鞏固之防備、聞接美聯社漢口電云、五日到隴海路要衝潼關山西軍總指揮、

× ×

[illegible]